

สารบัญ

- ข้อมูลทางการเงินโดยสรุป
- โครงสร้างองค์การ
- สาระจากประธานกรรมการ
- คณะกรรมการบริษัท
- โครงสร้างผู้ถือหุ้นและการจัดการ
- ข้อมูลทั่วไปและลักษณะการประกอบธุรกิจ
- ปัจจัยความเสี่ยง
- คำอธิบายและวิเคราะห์ฐานะการเงินและผลการดำเนินงาน
- รายการระหว่างกัน
- รายงานจากประธานคณะกรรมการตรวจสอบ
- รายงานความรับผิดชอบของคณะกรรมการบริษัท
- รายงานของผู้สอบบัญชี
- งบการเงิน
- บุคคลอ้างอิงอื่นๆ
- สถานที่ตั้ง

ข้อมูลทางการเงินโดยสรุป

หน่วย พันบาท

	2544	2545	2546
รายได้จากการขาย	3,127,285	3,975,774	4,514,042
รายได้ค่าเช่า/บริการ	153,149	191,565	255,158
รายได้อื่น ๆ	17,399	19,281	28,069
รายได้รวม	3,298,373	4,186,621	4,799,596
ต้นทุนของสินค้าที่ขาย	2,723,090	3,786,870	4,009,778
ต้นทุนของการให้บริการ	42,689	60,101	75,977
ต้นทุนของการให้เช่า	4,363	9,594	21,463
ต้นทุนและค่าใช้จ่ายรวม	3,275,613	4,044,038	4,663,059
กำไร (ขาดทุน) สุทธิ	23,002	59,015	66,817
กำไร (ขาดทุน) ต่อหุ้น (บาท)	1.28	2.6	0.25
จำนวนหุ้น (หุ้น)*	18,000,000	27,000,000	337,152,850
มูลค่าที่ตราไว้หุ้นละ	10	10	1
สินทรัพย์รวม	1,951,816	2,202,419	2,578,337
หนี้สินรวม	1,468,094	1,579,022	1,842,349
ส่วนของผู้ถือหุ้นส่วนน้อย	11,695	9,749	11,842
ส่วนของผู้ถือหุ้น	483,722	623,397	735,988
มูลค่าหุ้นตามบัญชี**	26.87	23.09	2.18

อัตราส่วนทางการเงิน

		เกิดขึ้นจริง		
		31 ธ.ค. 2544	31 ธ.ค. 2545	31 ธ.ค. 2546
อัตราส่วนสภาพคล่อง (LIQUIDITY RATIO)				
อัตราส่วนสภาพคล่อง	(เท่า)	0.80	0.85	0.87
อัตราส่วนสภาพคล่องหมุนเร็ว	(เท่า)	0.46	0.53	0.61
อัตราส่วนสภาพคล่องกระแสเงินสด	(เท่า)	0.22	0.03	0.03
อัตราส่วนหมุนเวียนลูกหนี้การค้า	(เท่า)	5.8	7.09	6.09
ระยะเวลาเก็บหนี้เฉลี่ย	(วัน)	63	51	59
อัตราส่วนหมุนเวียนเจ้าหนี้	(เท่า)	5.01	6.07	6.53
ระยะเวลาชำระหนี้	(วัน)	72	59	55
อัตราส่วนหมุนเวียนสินค้าคงเหลือ	(เท่า)	10.04	11.05	12.76
ระยะเวลาขายสินค้าเฉลี่ย	(วัน)	36	33	28
CASH CYCLE	(วัน)	27	24	32
อัตราส่วนแสดงความสามารถในการหากำไร (PROFITABILITY RATIO)				
อัตรากำไรขั้นต้น	(%)	15.57%	14.66%	13.88%
อัตรากำไรสุทธิ	(%)	0.70%	1.41%	1.39%
อัตราผลตอบแทนผู้ถือหุ้น	(%)	4.93%	10.66%	9.83%
อัตราส่วนแสดงประสิทธิภาพในการดำเนินงาน (EFFICIENCY RATIO)				
อัตราผลตอบแทนจากสินทรัพย์	(%)	1.17%	2.84%	2.80%
อัตราผลตอบแทนจากสินทรัพย์ถาวร	(%)	14.89%	19.79%	23.60%
อัตราการหมุนของสินทรัพย์	(เท่า)	1.68	1.26	2.01
อัตราส่วนวิเคราะห์นโยบายทางการเงิน (FINANCIAL POLICY RATIO)				
อัตราส่วนหนี้สินต่อส่วนของผู้ถือหุ้น	(เท่า)	3.03	2.53	2.50
อัตราส่วนความสามารถชำระดอกเบี้ย	(เท่า)	4.62	1.86	2.10
อัตราส่วนความสามารถชำระภาระผูกพัน CASH BASIS	(เท่า)	1.05	0.68	0.42
อัตราการจ่ายเงินปันผล	(%)	N.A.	78.26%	56.14%
ราคาต่อหุ้น				
ราคาตามมูลค่า	(บาท)	10	10	1
ราคาตามบัญชี	(บาท)	26.87	23.09	2.18
กำไรต่อหุ้น	(บาท)	1.28	2.6	0.2453
อัตราการเจริญเติบโต				
รายได้จากการขายสินค้าและบริการ	(%)	25.94%	27.01%	14.44%
ต้นทุนขายสินค้าและบริการ	(%)	29.34%	28.00%	15.48%
ค่าใช้จ่ายในการขายและบริหาร	(%)	5.56%	16.00%	14.10%
กำไรสุทธิ	(%)	91.07%	156.57%	13.22%
สินทรัพย์รวม	(%)	-1.04%	13.00%	17.07%

สารจากประธานกรรมการ

ปี 2546 เป็นปีแห่งการส่งเสริมให้มีการใช้ข้อมูลข่าวสารให้ทันต่อเหตุการณ์ต่าง ๆ ที่เปลี่ยนแปลงไปอย่างรวดเร็ว โดยภาครัฐได้เข้ามาสนับสนุนให้ประชาชนมีโอกาสหาความรู้และพัฒนาตนเองจากการเรียนรู้ และหาข้อมูลข่าวสารจากทั่วทุกมุมโลกผ่านระบบอินเทอร์เน็ต ทำให้มีความต้องการเครื่องคอมพิวเตอร์ตามโครงการคอมพิวเตอร์ ICT ราคาประหยัดเพื่อให้ประชาชนเป็นจำนวนมาก ผลจากนโยบายดังกล่าวทำให้อุตสาหกรรมเทคโนโลยีสารสนเทศมีอัตราการเจริญเติบโตอย่างต่อเนื่อง ซึ่งส่งผลดีให้กับธุรกิจของบริษัททั้งด้านการขายสินค้าและการให้บริการที่เกี่ยวข้อง บริษัทฯ ยังมุ่งเน้นนโยบายคุณภาพของสินค้าและการให้บริการครบวงจร ให้สอดคล้องกับความต้องการของลูกค้าเป็นสำคัญ ในรอบปีที่ผ่านมาบริษัทฯ ได้ดำเนินกิจกรรมที่สำคัญต่อนโยบายดังกล่าวดังนี้

- การเปิดศูนย์ Microsoft Productivity Center เป็นแห่งแรกในภูมิภาคเอเชีย โดยได้รับความร่วมมือและการสนับสนุนทางเทคนิคจาก Microsoft Inc. เพื่อเป็นศูนย์แนะนำการใช้ซอฟต์แวร์ปฏิบัติการของ Microsoft ให้เกิดประโยชน์สูงสุด
- บริษัทได้รับประกาศนียบัตรรับรองคุณภาพ ISO 9001 Version 2000 จาก บริษัท เอสจีเอส (ประเทศไทย) จำกัด เมื่อวันที่ 1 ธันวาคม 2546 เพื่อเป็นมาตรฐานในการให้บริการลูกค้าตามนโยบายคุณภาพ “ถูกต้อง ตรงเวลา มุ่งมั่นพัฒนาอย่างต่อเนื่อง”

บริษัทฯ มีผลการดำเนินงานในปี 2546 โดยมีรายได้รวม 4,797 ล้านบาท เพิ่มขึ้นจากปี 2545 ร้อยละ 14.59 และมีกำไรสุทธิ 67 ล้านบาท เพิ่มขึ้นจากปีก่อนร้อยละ 13.22 บริษัทฯ มีทรัพย์สินรวม 2,578 ล้านบาท หนี้สินรวม 1,842 ล้านบาท และส่วนของผู้ถือหุ้น 736 ล้านบาท

บริษัทฯ ได้เปลี่ยนมูลค่าหุ้นจาก 10 บาทต่อหุ้นเป็น 1 บาทต่อหุ้นเมื่อวันที่ 11 ธันวาคม 2546 และมีผู้ถือหุ้นใช้สิทธิ์การแปลงสภาพใบสำคัญแสดงสิทธิรวมทั้งสิ้น 6,715,285 หน่วย คิดเป็นหุ้นสามัญเพิ่มขึ้น 67,152,850 หุ้น ทำให้โครงสร้างเงินทุนของบริษัทดีขึ้นกว่าปีที่ผ่านมา

คณะกรรมการบริษัทมีความมั่นใจว่าจากสภาวะเศรษฐกิจที่เอื้ออำนวยต่ออุตสาหกรรมเทคโนโลยีสารสนเทศและปัจจัยความสำเร็จหลายด้านที่บริษัทได้ลงทุนไว้ จะก่อให้เกิดการขยายตัวของธุรกิจและผลการดำเนินงานที่ดีในปีต่อไป

คณะกรรมการบริษัทขอแสดงความขอบคุณต่อท่านผู้ถือหุ้น พนักงานและลูกค้า ที่ให้การสนับสนุนให้ธุรกิจของบริษัทประสบความสำเร็จด้วยดีตลอดมา

นายประเสริฐ ตั้งตรงศักดิ์
ประธานกรรมการ

โครงสร้างองค์กร

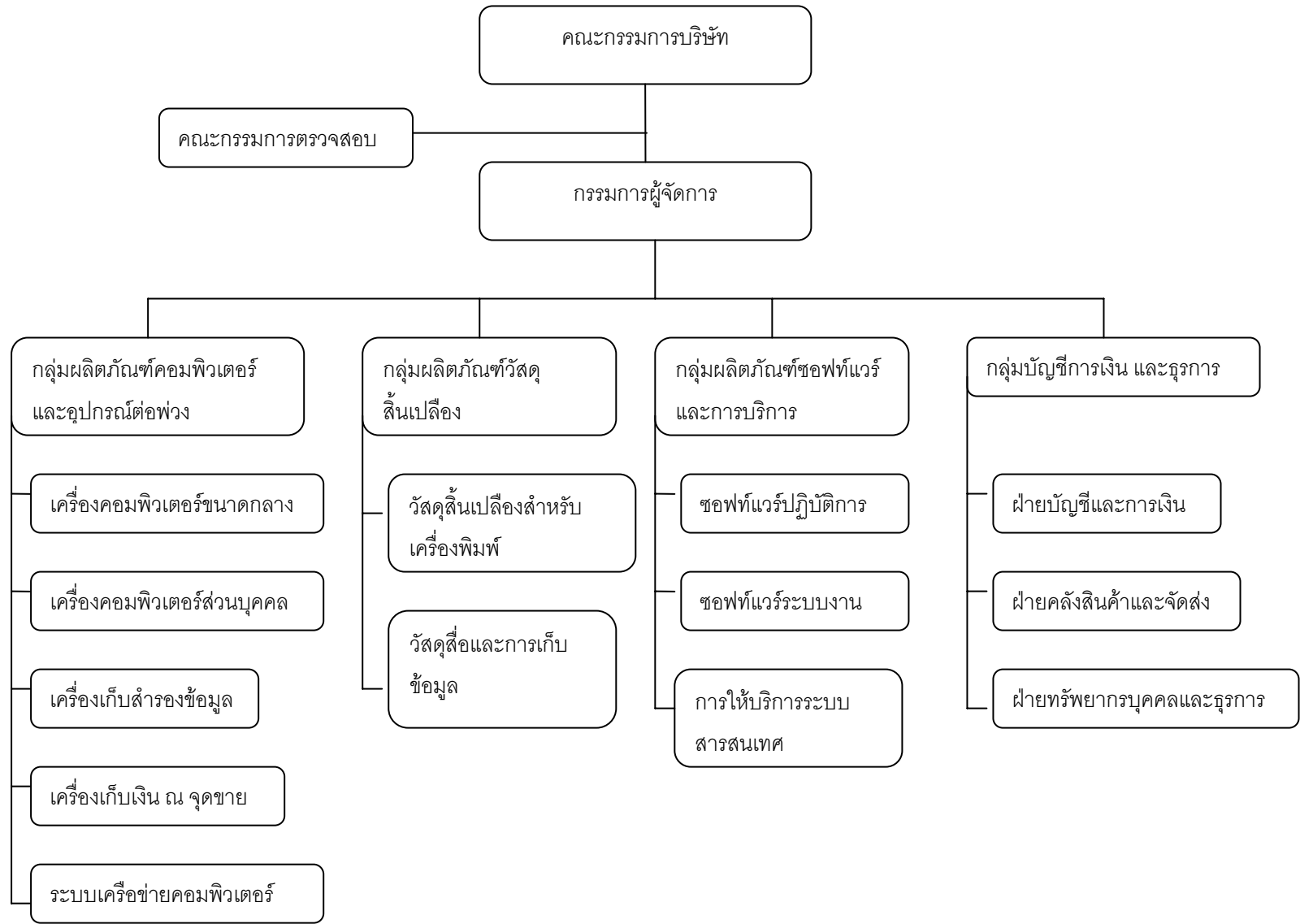

คณะกรรมการบริษัท

ชื่อ	นายประเสริฐ ตั้งตรงศักดิ์		
ตำแหน่ง	ประธานกรรมการ		
อายุ	61 ปี		
การศึกษา	B.Sc.Chemical Engineering,Westham College of Technology, University of London, England		
ประสบการณ์	2520-ปัจจุบัน	กรรมการบริหาร	บมจ.ยูไนเต็ดฟลาวมิลล์
	2528-ปัจจุบัน	รองประธานกรรมการอาวุโส	บมจ.ไทยเซ็นทรัลเคมี
	2528-ปัจจุบัน	รองประธานกรรมการ	กลุ่มศรีกรุงวัฒนา
	2529-ปัจจุบัน	ประธานกรรมการ	บมจ.เมโทรซิสเต็มส์คอร์ปอเรชั่น
	2530-ปัจจุบัน	กรรมการ	บจ. เมโทรดิสทริบิวชั่น
	2532-ปัจจุบัน	กรรมการ	บมจ.กรุงเทพผลิตเหล็ก
	2534-ปัจจุบัน	กรรมการ	บจ.เอ็มเดค อินเตอร์เนชั่นแนล (1991)
	2535-ปัจจุบัน	กรรมการ	บจ.เมโทรโปรเฟสชั่นแนลโปรดักส์
	2537-ปัจจุบัน	กรรมการ	บจ.เมโทรอินโฟไดนามิกส์
	2537-2545	กรรมการ	บจ.อัลฟาพรีนซ์
ความสัมพันธ์ทางครอบครัว ระหว่างผู้บริหาร	-		
จำนวนหุ้นที่ถือ	0.21%		

ชื่อ	นายอนันต์ ลีตระกูล		
ตำแหน่ง	รองประธานกรรมการ/ที่ปรึกษาคณะกรรมการบริหาร		
อายุ	63 ปี		
การศึกษา	ปริญญาตรี สาขาสถิติศาสตร์ คณะพาณิชยศาสตร์และการบัญชี จุฬาลงกรณ์มหาวิทยาลัย		
ประสบการณ์	2537-ปัจจุบัน	รองประธานกรรมการ /ที่ปรึกษาคณะกรรมการบริหาร	บมจ.เมโทรซิสเต็มส์คอร์ปอเรชั่น
	2537-ปัจจุบัน	ประธานกรรมการ	บจ.แม็กซีอิมเมจ
	2542-ปัจจุบัน	ประธานกรรมการ	บจ.อินทีนเซีย บีพี (ไทยแลนด์)
	2542-ปัจจุบัน	ประธานกรรมการ	บจ.แอฟฟลิเคชั่น ไฮสดีง เซอร์วิสเซส
	2543-ปัจจุบัน	รองประธานกรรมการ	บจ.แอดวานซ์ บีซิเนส เอ็กเชนจ์
	2543-ปัจจุบัน	กรรมการสภามหาวิทยาลัย	มหาวิทยาลัยเชียงใหม่
	2543-ปัจจุบัน	กรรมการสภาวิทยาลัย	วิทยาลัยนอร์ทเชียงใหม่
	2546-ปัจจุบัน	กรรมการบริหารการศึกษา	มูลนิธิพระดาบช
	2546-ปัจจุบัน	กรรมการ	บจ.ดิจิตอล แอสโซซิเอทส์
	2546-ปัจจุบัน	กรรมการ	บมจ.ไอทีวี
2546-ปัจจุบัน	กรรมการ	บมจ.แปซิฟิก แอสเซท	
ความสัมพันธ์ทางครอบครัว ระหว่างผู้บริหาร	-		
จำนวนหุ้นที่ถือ	0.47%		

ชื่อ	นายสุวิษ สุวรรณจิพร		
ตำแหน่ง	กรรมการ		
อายุ	60 ปี		
การศึกษา	ปริญญาตรี นิติศาสตร์บัณฑิต มหาวิทยาลัยธรรมศาสตร์		
ประสบการณ์	2519-2543	กรรมการ	บมจ.ไทยเซ็นทรัลเคมี
	2527-ปัจจุบัน	กรรมการผู้จัดการ	บจ.ศรีกรุงวัฒนา
	2529-ปัจจุบัน	กรรมการ	บมจ.เมโทรซิสเต็มส์คอร์ปอเรชั่น
	2530-ปัจจุบัน	กรรมการ	บจ. เมโทรดิสทริบิวชั่น
	2531-ปัจจุบัน	กรรมการบริหาร	บมจ.ยูไนเต็ดฟลาวมิลล์
	2534-ปัจจุบัน	กรรมการ	บจ.แอดวานซ์ บีซิเนส เอ็กเชนจ์
	2534-ปัจจุบัน	กรรมการ	บจ.เอ็มเคเค อินเตอร์เนชั่นแนล (1991)
	2535-ปัจจุบัน	กรรมการ	บจ.เมโทรโปรเฟสชั่นแนลโปรดักส์
	2537-ปัจจุบัน	กรรมการ	บจ.เมโทรอินโฟไดนามิกส์
2529-ปัจจุบัน	กรรมการ	บมจ.หลักทรัพย์เอ บี เอ็น แอมโรเอเชีย	
ความสัมพันธ์ทางครอบครัว ระหว่างผู้บริหาร	-		
จำนวนหุ้นที่ถือ	0.13%		

ชื่อ	นายสรรพธิชญ์ เศรษฐพรพงศ์		
ตำแหน่ง	กรรมการ		
อายุ	39 ปี		
การศึกษา	M.M.,Kellogg School of Management,Northwestern University Evanston,IL B.S.,Mechanical Engineering (Graduate Cumlaude) Massachusetts Institute of Technology		
ประสบการณ์	2537-2541	กรรมการ	บมจ. กรุงเทพผลิตเหล็ก
	2541-2543	ผู้ช่วยประธานกรรมการ	บมจ. กรุงเทพผลิตเหล็ก
	2543-ปัจจุบัน	กรรมการ	บมจ.เมโทรซิสเต็มส์คอร์ปอเรชั่น
	2544-ปัจจุบัน	กรรมการ	บจ.ผู้ด วอลลิค (ประเทศไทย)
ความสัมพันธ์ทางครอบครัว ระหว่างผู้บริหาร	-		
จำนวนหุ้นที่ถือ	(ไม่มี)		

ชื่อ	นายเสถียร อาชนวนิยุต		
ตำแหน่ง	กรรมการ		
อายุ	65 ปี		
การศึกษา	ปริญญาตรี พาณิชยศาสตร์บัณฑิตและบัญชีบัณฑิต มหาวิทยาลัยธรรมศาสตร์		
ประสบการณ์	2520-ปัจจุบัน	รองประธานกรรมการบริหาร	บมจ.ยูไนเต็ดฟลาวมิลล์
	2523-ปัจจุบัน	กรรมการรองผู้อำนวยการ	บมจ.ยูไนเต็ดฟลาวมิลล์
	2527-ปัจจุบัน	กรรมการ	บจ.ยูเอฟเอ็ม ฟู้ดเซ็นเตอร์
	2528-ปัจจุบัน	กรรมการ	บจ.ศรีกรุงพัฒนา
	2529-ปัจจุบัน	กรรมการ	บมจ.เมโทรซิสเต็มส์คอร์ปอเรชั่น
	2530-ปัจจุบัน	กรรมการ	บจ. เมโทรดิสทริบิวชั่น
	2531-ปัจจุบัน	กรรมการ	บจ.สยามฟลาวค้ำแข็ง
ความสัมพันธ์ทางครอบครัว ระหว่างผู้บริหาร	-		
จำนวนหุ้นที่ถือ	(ไม่มี)		

ชื่อ	นายวิฑูรย์ จารุจนะ		
ตำแหน่ง	ประธานกรรมการบริหาร/ กรรมการผู้จัดการ		
อายุ	55 ปี		
การศึกษา	Anusorn Business College โครงการพัฒนาผู้บริหาร มหาวิทยาลัยธรรมศาสตร์		
ประสบการณ์	2528-ปัจจุบัน	กรรมการ	บจ.ศรีกรุงพัฒนา
		ประธานกรรมการบริหาร/กรรมการ	
	2529-ปัจจุบัน	ผู้จัดการ	บมจ.เมโทรซิสเต็มส์คอร์ปอเรชั่น
	2530-2542	กรรมการ	บจ. เมโทรดิสทริบิวชั่น
	2535-2542	กรรมการ	บจ.เมโทรโปรเฟสชั่นแนลโปรดักส์
	2536-2542	กรรมการ	บจ.เมโทรซอฟท์
	2537-2542	กรรมการผู้จัดการ	บจ.เมโทรอินโฟไดนามิกส์
	2534-ปัจจุบัน	กรรมการ	บจ.แอดวานซ์ บีซิเนส เอ็กเซนจ์
	2534-ปัจจุบัน	กรรมการ	บจ.เอสไอเอส เอ็มเอสซี
	2537-2546	กรรมการ	บจ.บิสซิเนสแอฟฟลิเคชั่น
2543-ปัจจุบัน	กรรมการ	บจ.แอฟฟลิเคชั่น โฮสติ้ง เซอร์วิส	
ความสัมพันธ์ทางครอบครัว ระหว่างผู้บริหาร	พี่ชาย นายณรงค์ จารุจนะ		
จำนวนหุ้นที่ถือ	7.58%		

ชื่อ	นายณรงค์ จารูจนะ		
ตำแหน่ง	กรรมการ/กรรมการบริหาร		
อายุ	50 ปี		
การศึกษา	ปริญญาตรี สาขาการบัญชี มหาวิทยาลัยรามคำแหง ปริญญาโท สาขาการบัญชี คณะพาณิชยศาสตร์และการบัญชี มหาวิทยาลัยธรรมศาสตร์ ปริญญาโทสำหรับผู้บริหาร คณะพาณิชยศาสตร์และการบัญชี จุฬาลงกรณ์มหาวิทยาลัย		
ประสบการณ์	2529-ปัจจุบัน	กรรมการ/กรรมการบริหาร	บมจ.เมโทรซิสเต็มส์คอร์ปอเรชั่น
	2530-ปัจจุบัน	กรรมการผู้จัดการ	บจ.เมโทรดิสทริบิวชั่น
	2534-ปัจจุบัน	กรรมการ	บจ.แอดวานซ์ บีซิเนส เอ็กเชนจ์
	2534-ปัจจุบัน	กรรมการ	บจ.เอ็มเด็ค อินเตอร์เนชั่นแนล (1991)
	2535-ปัจจุบัน	กรรมการ	บจ.เมโทรโปรเฟสชั่นแนลโปรดักส์
	2536-ปัจจุบัน	กรรมการ	บจ.เมโทรซอฟต์แวร์
	2537-ปัจจุบัน	กรรมการ	บจ.เมโทรอินโฟไดนามิกส์
	2537-ปัจจุบัน	กรรมการ	บจ.แม็กซ์อิมเมจ
	2537-ปัจจุบัน	กรรมการ	บจ.พีเอสที (ไทยแลนด์)
	2537-2546	กรรมการ	บจ.บิสซิเนสแอฟฟลิเคชั่น
	2534-ปัจจุบัน	กรรมการ	บจ.เอสไอเอส เอ็มเอสซี
	2542-ปัจจุบัน	กรรมการ	บจ.อินทีนเซีย บีที (ไทยแลนด์)
	2543-ปัจจุบัน	กรรมการ	บจ.เมโทร-อินพีเนียม(ประเทศไทย)
	2542-ปัจจุบัน	กรรมการ	บจ.แอฟฟลิเคชั่น โฮสติ้ง เซอร์วิส
	2537-2545	กรรมการ	บจ.อัลฟาพรีนซ์
	2543-2546	กรรมการตรวจสอบ	บมจ.นวลิซซิ่ง
ความสัมพันธ์ทางครอบครัว ระหว่างผู้บริหาร	น้องชาย		
จำนวนหุ้นที่ถือ	นายณรงค์ จารูจนะ 2.14%		

ชื่อ	นายกิตติ เตชะทวีกิจกุล		
ตำแหน่ง	กรรมการ/กรรมการบริหาร		
อายุ	52 ปี		
การศึกษา	ภาควิชาโทรคมนาคม คณะวิศวกรรมศาสตร์ สถาบันเทคโนโลยีพระจอมเกล้าพระนครเหนือ		
ประสบการณ์	2537-2542	กรรมการ	บจ.เมโทรอินโฟไดนามิกส์
	2534-ปัจจุบัน	กรรมการ	บจ.เอ็มเด็ค อินเตอร์เนชั่นแนล(1991)
	2534-ปัจจุบัน	กรรมการ	บจ.เอสไอเอส เอ็มเอสซี
	2535-ปัจจุบัน	กรรมการ	บจ.เมโทรโปรเฟสชั่นแนลโปรดักส์
	2536 – ปัจจุบัน	กรรมการ/กรรมการบริหาร	บมจ. เมโทรซิสเต็มส์คอร์ปอเรชั่น
	2536-2542	กรรมการ	บจ.เมโทรซอฟต์แวร์
	2537-2545	กรรมการ	บจ.อัลฟาพรีนซ์
	2537-ปัจจุบัน	กรรมการ	บจ.พีเอสที (ไทยแลนด์)
	2542- ปัจจุบัน	กรรมการ	บจ. แอดวานซ์ บีซิเนส เอ็กเชนจ์
ความสัมพันธ์ทางครอบครัว ระหว่างผู้บริหาร	-		
จำนวนหุ้นที่ถือ	0.30%		

ชื่อ	นายกฤษ เขมธรรม		
ตำแหน่ง	กรรมการ		
อายุ	61 ปี		
การศึกษา	โรงเรียนอัสสัมชัญ		
ประสบการณ์	2523-ปัจจุบัน	กรรมการ	บจ.ศรีกรุงวัฒนา
	2528-ปัจจุบัน	กรรมการ	บมจ.ยูไนเต็ดฟลาวมิลล์
	2529-ปัจจุบัน	กรรมการ	บมจ.เมโทรซิสเต็มส์คอร์ปอเรชั่น
	2530-ปัจจุบัน	กรรมการ	บจ.เอ็มซี ฟู๊ดส์
	2532-ปัจจุบัน	กรรมการ	บมจ.กรุงเทพผลิตเหล็ก
	2532-ปัจจุบัน	กรรมการ	บจ.บีเอสไอ มาร์เก็ตติ้ง
	2532-ปัจจุบัน	กรรมการ	กลุ่มสยามอู๊ด
	2535-ปัจจุบัน	กรรมการผู้จัดการ	บจ.ชินเม็ททัล
ความสัมพันธ์ทางครอบครัว ระหว่างผู้บริหาร	-		
จำนวนหุ้นที่ถือ	0.06%		

ชื่อ	นายบดินทร์ ปรีกษ์เป็นจุน		
ตำแหน่ง	กรรมการ/กรรมการบริหาร		
อายุ	57 ปี		
การศึกษา	ปริญญาตรี สาขาการตลาด มหาวิทยาลัยหอการค้าไทย		
ประสบการณ์	2535-ปัจจุบัน	กรรมการ/กรรมการบริหาร	บมจ.เมโทรซิสเต็มส์คอร์ปอเรชั่น
	2542-ปัจจุบัน	กรรมการ	บจ.แอดวานซ์ บีซิเนส เอ็กเซนจ์
ความสัมพันธ์ทางครอบครัว ระหว่างผู้บริหาร	-		
จำนวนหุ้นที่ถือ	0.19%		

ชื่อ	นายโชค กิจเสถียร		
ตำแหน่ง	กรรมการผู้จัดการ/กรรมการบริหาร		
อายุ	63 ปี		
การศึกษา	ปริญญาธรรมโท มหาจุฬาลงกรณ์ราชวิทยาลัย		
ประสบการณ์	2535-ปัจจุบัน	กรรมการ	บจ.เมโทรดิสทริบิวชั่น
	2537-ปัจจุบัน	กรรมการ/กรรมการบริหาร	บมจ.เมโทรซิสเต็มส์คอร์ปอเรชั่น
ความสัมพันธ์ทางครอบครัว ระหว่างผู้บริหาร	-		
จำนวนหุ้นที่ถือ	0.19%		

ชื่อ	นายธงชัย หล้าวีระกุล		
ตำแหน่ง	กรรมการ/กรรมการบริหาร		
อายุ	44 ปี		
การศึกษา	ปริญญาตรี สาขาการตลาด มหาวิทยาลัยกรุงเทพ โครงการพัฒนาผู้บริหาร มหาวิทยาลัยธรรมศาสตร์		
ประสบการณ์	2538-ปัจจุบัน	กรรมการ/กรรมการบริหาร	บมจ.เมโทรซิสเต็มส์คอร์ปอเรชั่น
	2541-ปัจจุบัน	กรรมการ	บจ.เมโทรอินโฟไดนามิกส์
ความสัมพันธ์ทางครอบครัว ระหว่างผู้บริหาร	-		
จำนวนหุ้นที่ถือ	0.30%		

ชื่อ	นางสาวอัจฉราภรณ์ ปรีชากาญจนดิษฐ์		
ตำแหน่ง	กรรมการ/กรรมการบริหาร		
อายุ	48 ปี		
การศึกษา	ปริญญาตรี สาขาการบัญชี มหาวิทยาลัยรามคำแหง โครงการพัฒนาผู้บริหาร มหาวิทยาลัยธรรมศาสตร์		
ประสบการณ์	2538-ปัจจุบัน	กรรมการ/กรรมการบริหาร	บมจ.เมโทรซิสเต็มส์คอร์ปอเรชั่น
	2541-ปัจจุบัน	กรรมการ	บจ.แอดวานซ์ บีซิเนส เอ็กเชนจ์
	2541-ปัจจุบัน	กรรมการ	บจ.เมโทรอินโฟไดนามิกส์
	2541-ปัจจุบัน	กรรมการ	บจ.เมโทรดิสทริบิวชั่น
	2541-ปัจจุบัน	กรรมการ	บจ.เมโทรโปรเฟสชั่นแนลโปรดักส์
	2543-ปัจจุบัน	กรรมการ	บจ.เมโทร-อินฟิเนี่ยม(ประเทศไทย)
ความสัมพันธ์ทางครอบครัว ระหว่างผู้บริหาร	-		
จำนวนหุ้นที่ถือ	(ไม่มี)		

ชื่อ	นายอรุณ ต่อกะบังนิต		
ตำแหน่ง	กรรมการ/กรรมการบริหาร		
อายุ	44 ปี		
การศึกษา	ประโยควิชาชีพ สถาบันเทคโนโลยีราชมงคล วิทยาลัยบพิตรพิมุข จักรวรรดิ โครงการพัฒนาผู้บริหาร มหาวิทยาลัยธรรมศาสตร์		
ประสบการณ์	2534-ปัจจุบัน	กรรมการ	บจ.เอสไอเอส เอ็มเอสซี
	2536-ปัจจุบัน	กรรมการ	บจ.เมโทรซอฟต์แวร์
	2538-ปัจจุบัน	กรรมการ/กรรมการบริหาร	บมจ.เมโทรซิสเต็มส์คอร์ปอเรชั่น
	2541-ปัจจุบัน	กรรมการ	บจ.แอดวานซ์ บีซิเนส เอ็กเชนจ์
	2541-ปัจจุบัน	กรรมการ	บจ.เมโทรดิสทริบิวชั่น
	2543-ปัจจุบัน	กรรมการ	บจ.เมโทร-อินฟิเนี่ยม(ประเทศไทย)
ความสัมพันธ์ทางครอบครัว ระหว่างผู้บริหาร	-		
จำนวนหุ้นที่ถือ	0.05%		

ชื่อ	นายชูชาติ วัฒนธรรม		
ตำแหน่ง	กรรมการอิสระ/กรรมการตรวจสอบ		
อายุ	65 ปี		
การศึกษา	ประกาศนียบัตรวิชาชีพชั้นสูง สาขาการบัญชี วิทยาลัยกรุงเทพ		
ประสบการณ์	2538-ปัจจุบัน	กรรมการอิสระ/กรรมการตรวจสอบ	บมจ.เมโทรซิสเต็มส์คอร์ปอเรชั่น
ความสัมพันธ์ทางครอบครัว ระหว่างผู้บริหาร	-		
จำนวนหุ้นที่ถือ	(ไม่มี)		

ชื่อ	นายประวิตร ฉัตตะละดา		
ตำแหน่ง	กรรมการอิสระ/ประธาน/กรรมการตรวจสอบ		
อายุ	70 ปี		
การศึกษา	BS.(Mathematics,Physics) Oregon State University USA		
ประสบการณ์	2538-ปัจจุบัน	กรรมการอิสระ/ประธานกรรมการ ตรวจสอบ	บมจ.เมโทรซิสเต็มส์คอร์ปอเรชั่น
	2538-ปัจจุบัน	คณะอนุกรรมการ	คณะกรรมการเทคโนโลยีและสารสนเทศ
	2538-ปัจจุบัน	รองประธานผู้อำนวยการ	สมาคมคอมพิวเตอร์แห่งประเทศไทย (ATCI)
ความสัมพันธ์ทางครอบครัว ระหว่างผู้บริหาร	-		
จำนวนหุ้นที่ถือ	(ไม่มี)		

ชื่อ	ดร.วิรัช อภิเมธีธำรง		
ตำแหน่ง	กรรมการอิสระ/กรรมการตรวจสอบ		
อายุ	60 ปี		
การศึกษา	บช.บ.(เกียรตินิยม) จุฬาลงกรณ์มหาวิทยาลัย M.B.A.(Gothenburg,Sweden) M.A.S.University of Illinois, Urbana-champaign Ph.D Finance University of Illionois		
ประสบการณ์	ปัจจุบัน	ประธานสำนักงานสอบบัญชี กรรมการ กรรมการผู้อำนวยการ กรรมการอิสระ	สำนักสอบบัญชีดร.วิรัช แอนด์- แอสโซซิเอทส์ บมจ.ศุภาลัย สมาคมการจัดการธุรกิจแห่งประเทศไทย บมจ.บางจากปิโตรเลียม
	2538-ปัจจุบัน	กรรมการอิสระ/กรรมการตรวจสอบ	บมจ.เมโทรซิสเต็มส์คอร์ปอเรชั่น
ความสัมพันธ์ทางครอบครัว ระหว่างผู้บริหาร	-		
จำนวนหุ้นที่ถือ	(ไม่มี)		

ชื่อ	นายวีรพันธุ์ ดุรงค์แสง		
ตำแหน่ง	กรรมการ/กรรมการบริหาร		
อายุ	44 ปี		
การศึกษา	Business Advertising and Marketing (BS) Emporia State University USA		
ประสบการณ์	2540-2544	ผู้ช่วยกรรมการบริหาร	บมจ. เมโทรซิสเต็มส์คอร์ปอเรชั่น
	2545-ปัจจุบัน	กรรมการ/กรรมการบริหาร	บมจ. เมโทรซิสเต็มส์คอร์ปอเรชั่น
ความสัมพันธ์ทางครอบครัว ระหว่างผู้บริหาร	-		
จำนวนหุ้นที่ถือ	0.11%		

โครงสร้างผู้ถือหุ้นและการจัดการ

เมื่อวันที่ 9 ธันวาคม 2546 ที่ประชุมวิสามัญผู้ถือหุ้นมีมติให้แก้ไขเปลี่ยนแปลงมูลค่าหุ้นของบริษัท จากมูลค่าหุ้นละ 10 บาท เป็นมูลค่าหุ้นละ 1 บาท บริษัทได้จดทะเบียนแก้ไขการเปลี่ยนแปลงดังกล่าวเมื่อวันที่ 11 ธันวาคม 2546

ณ วันที่ 31 ธันวาคม 2546 บริษัทมีทุนจดทะเบียน 360 ล้านบาท เรียกชำระแล้ว 337.153 ล้านบาท และใบสำคัญแสดงสิทธิที่จะซื้อหุ้นสามัญ จำนวน 22.847 ล้านบาท

ผู้ถือหุ้น

รายชื่อกลุ่มผู้ถือหุ้นรายใหญ่ 10 รายแรก

กลุ่มผู้ถือหุ้น	ประเภทธุรกิจ	จำนวนหุ้น	สัดส่วน (ร้อยละ)
1. บริษัท ศูนย์รับฝากหลักทรัพย์ (ประเทศไทย) จำกัด เพื่อผู้ฝาก		111,035,630	32.93
2. บริษัท เมโทรเวลลูครีเอชั่น จำกัด	Holding	67,740,500	20.09
3. บริษัท เมโทรฟอส จำกัด	Holding	64,704,000	19.19
4. นางสาวผานิต งามเกริกโชติ		15,430,000	4.57
5. นายธวิษ จารูจนะ		14,867,490	4.40
6. นางเขมา วิสุทธิวัฒนกร		11,517,500	3.41
7. นางสาวปอง เรืองสุวรรณ		6,016,000	1.78
8. นางสาวสมจิตร จารูจนะ		4,427,490	1.31
9. นางนภาพร จารูจนะ		3,682,490	1.09
10. นางสาวทิพวัลย์ จารูจนะ		3,239,000	0.96
รวม		302,660,100	89.76

หมายเหตุ บริษัท เมโทรฟอส จำกัด ประกอบธุรกิจโดยการถือหุ้น (Holding Company) มีผู้ถือหุ้นรายใหญ่ประกอบด้วย

1. นายสว่างธรรม เลหาทัย	2,999	หุ้น
2. นางวันทนา ทองไทย	2,999	หุ้น
3. นายแอรอน ตั้งตรงศักดิ์	2,499	หุ้น
4. นายสุวพล สุวจุฬาร	1,000	หุ้น
5. นางเขมา วิสุทธิวัฒนกร	500	หุ้น
6. อื่นๆ	3	หุ้น
รวม	10,000	หุ้น

บริษัท เมโทรเวลลูครีเอชั่น จำกัด ประกอบธุรกิจโดยการถือหุ้น (Holding Company) มีผู้ถือหุ้นรายใหญ่ประกอบด้วย

1. นางสาวสมจิตร จารูจนะ	40,000	หุ้น
2. นางเขมา วิสุทธิวัฒนกร	40,000	หุ้น
3. นางสาวผานิต งามเกริกโชติ	40,000	หุ้น

4. นางสาวกัญญา ปฐมบูรณา	40,000	หุ้น
5. นางวันทนา ทองไทย	80,000	หุ้น
6. นางสาวแสงจิตร์ เลหาทัย	80,000	หุ้น
7. นายแอรอน ตั้งตรงศักดิ์	80,000	หุ้น
รวม	400,000	หุ้น

โครงสร้างการจัดการ

โครงสร้างกรรมการบริษัทประกอบด้วยกรรมการจำนวนทั้งสิ้น 3 ชุด ได้แก่ คณะกรรมการบริษัท คณะกรรมการบริหาร และคณะกรรมการตรวจสอบ ซึ่งรายละเอียดของคณะกรรมการแต่ละชุดมีรายละเอียดดังนี้

คณะกรรมการบริษัท

คณะกรรมการบริษัทประกอบด้วยกรรมการจำนวนไม่น้อยกว่า 5 คน แต่ไม่เกิน 30 คน และกรรมการไม่น้อยกว่ากึ่งหนึ่งของจำนวนกรรมการทั้งหมดต้องมีถิ่นที่อยู่ในราชอาณาจักร คณะกรรมการบริษัทมีหน้าที่ปฏิบัติหน้าที่ให้เป็นไปตามกฎหมาย วัตถุประสงค์ และข้อบังคับของบริษัท ตลอดจนมติของที่ประชุมผู้ถือหุ้น กำกับดูแลให้ฝ่ายจัดการดำเนินงานของบริษัท พิจารณาผลการดำเนินงานทุกไตรมาส แต่งตั้งและถอดถอนกรรมการบริหาร และกำหนดค่าตอบแทน

คณะกรรมการบริษัท ประกอบด้วยกรรมการจำนวนทั้งสิ้น 18 ท่าน

ลำดับที่	รายชื่อ	ตำแหน่ง
1.	นายประเสริฐ ตั้งตรงศักดิ์	ประธานกรรมการ
2.	นายอนันต์ ลีตระกูล	รองประธานกรรมการ/ที่ปรึกษาคณะกรรมการบริหาร
3.	นายธวิษ จารูจนะ	ประธานกรรมการบริหาร/กรรมการผู้จัดการใหญ่
4.	นายสุวิษ สุวสุจิพร	กรรมการ
5.	นายสรรพพิชญ์ เศรษฐพรพงศ์	กรรมการ
6.	นายเสถียร อาชนนียุต	กรรมการ
7.	นายกฤษ เขมธรรม	กรรมการ
8.	นายณรงค์ จารูจนะ	กรรมการ
9.	นายกิตติ เตชะทวีกิจกุล	กรรมการ
10.	นายบดินทร์ ปรปักษ์เป็นจูน	กรรมการ
11.	นายโชค กิจเสถียร	กรรมการ
12.	นายธงชัย หล้าวีระกุล	กรรมการ
13.	นางสาวอัจฉราภรณ์ ปรีชากาญจนดิษฐ์	กรรมการ
14.	นายอรุณ ต่อเอกบัณฑิต	กรรมการ
15.	นายวีรพันธ์์ ดุรงค์แสง	กรรมการ
16.	นายประวิตร ฉัตตะละดา	กรรมการและประธานกรรมการตรวจสอบ
17.	นายชูชาติ วัฒนธรรม	กรรมการและกรรมการตรวจสอบ
18.	ดร. วิรัช อภิเมธีธำรง	กรรมการและกรรมการตรวจสอบ

คณะกรรมการบริหาร

คณะกรรมการบริหารประกอบด้วยกรรมการจำนวนทั้งสิ้น 10 ท่าน

ลำดับที่	รายชื่อ	ตำแหน่ง
1.	นายอนันต์ ลีตระกูล	ที่ปรึกษาคณะกรรมการบริหาร
2.	นายธวิษ จารูจนะ	ประธานกรรมการบริหาร/กรรมการผู้จัดการใหญ่
3.	นายกิตติ เตชะทวีกิจกุล	กรรมการบริหาร
4.	นายธงชัย หล้าวีระกุล	กรรมการบริหาร

ลำดับที่	รายชื่อ	ตำแหน่ง
5.	นายอรุณ ต่อเอกบัณฑิต	กรรมการบริหาร
6.	นายโชค กิจเสถียร	กรรมการบริหาร
7.	นายณรงค์ จารูจนะ	กรรมการบริหาร
8.	นายบดินทร์ ปรีกษ์เป็นจุม	กรรมการบริหาร
9.	นางสาวอัจฉราภรณ์ ปรีชากาญจนดิษฐ์	กรรมการบริหาร
10.	นายวีรพันธุ์ คุรงค์แสง	กรรมการบริหาร

คณะผู้บริหาร

คณะผู้บริหารมีจำนวนรวม 10 ท่าน ประกอบด้วย

ลำดับที่	รายชื่อ	ตำแหน่ง
1.	นายอนันต์ ลีตระกูล	ที่ปรึกษาคณะกรรมการบริหาร
2.	นายทวี จารูจนะ	ประธานกรรมการบริหาร/กรรมการผู้จัดการใหญ่
3.	นายกิตติ เตชะทวีกิจกุล	กรรมการบริหาร
4.	นายธงชัย หล้าวีระกุล	กรรมการบริหาร
5.	นายอรุณ ต่อเอกบัณฑิต	กรรมการบริหาร
6.	นายโชค กิจเสถียร	กรรมการบริหาร
7.	นายณรงค์ จารูจนะ	กรรมการบริหาร
8.	นายบดินทร์ ปรีกษ์เป็นจุม	กรรมการบริหาร
9.	นางสาวอัจฉราภรณ์ ปรีชากาญจนดิษฐ์	กรรมการบริหาร
10.	นายวีรพันธุ์ คุรงค์แสง	กรรมการบริหาร

ขอบเขตอำนาจหน้าที่ของคณะกรรมการบริหาร

- มีอำนาจพิจารณาอนุมัติการกู้หรือการขอสินเชื่อใดๆ เพื่อธุรกรรมตามปกติธุรกิจของบริษัท เช่น การใช้จ่ายเงินเพื่อการลงทุน และเพื่อการดำเนินงานต่างๆ ภายในวงเงินสำหรับแต่ละรายไม่เกินกว่า 500,000,000 บาท หรือจำนวนเทียบเท่า หรือเป็นไปตามที่คณะกรรมการบริษัทมอบหมาย
- มีอำนาจแต่งตั้ง ถอดถอนเจ้าหน้าที่ของบริษัทในตำแหน่งที่ไม่สูงกว่าตำแหน่งกรรมการผู้จัดการ
- มีอำนาจจัดทำ เสนอแนะ และกำหนดนโยบายแนวทางธุรกิจ และกลยุทธ์ทางธุรกิจของบริษัทต่อคณะกรรมการบริษัท
- จัดตั้งโครงสร้างองค์กรและการบริหาร และกรรมการบริหาร โดยให้ครอบคลุมทุกรายละเอียดของการคัดเลือก การฝึกอบรม การว่าจ้าง และการเลิกจ้างพนักงานของบริษัท
- กำหนดแผนธุรกิจ อำนาจการบริหารงาน อนุมัติงบประมาณสำหรับประกอบธุรกิจประจำปี และงบประมาณรายจ่ายประจำปี และดำเนินการตามแผนทางธุรกิจและกลยุทธ์ทางธุรกิจ โดยสอดคล้องกับนโยบายและแนวทางธุรกิจที่ได้แถลงต่อคณะกรรมการบริษัท
- ปฏิบัติหน้าที่อื่นๆ ตามที่ได้รับมอบหมายในแต่ละช่วงเวลาจากคณะกรรมการบริษัท
- มีอำนาจพิจารณาอนุมัติการเข้าทำข้อตกลงหรือสัญญาใดๆ ที่เกี่ยวกับการซื้อขายผลิตภัณฑ์ หรือบริการ ซึ่งเป็นการดำเนินการค้าปกติของบริษัท

ทั้งนี้ การมอบอำนาจดังกล่าวข้างต้นให้แก่คณะกรรมการบริหาร กำหนดให้คณะกรรมการบริหาร หรือผู้รับมอบอำนาจจากคณะกรรมการบริหาร ไม่สามารถอนุมัติรายการที่ตนหรือบุคคลที่อาจมีความขัดแย้ง มีส่วนได้เสีย หรืออาจมีความขัดแย้งทางผลประโยชน์ในลักษณะอื่นใด ทำกับบริษัทหรือบริษัทย่อย ยกเว้นเป็นการอนุมัติรายการที่เป็นไปตามปกติธุรกิจ และ/หรือ รายการที่มีการกำหนดขอบเขตการอนุมัติที่ชัดเจน อาทิเช่น

1) การให้คณะกรรมการบริหารสามารถอนุมัติให้บริษัทเข้าทำข้อตกลงหรือสัญญาใดๆ ที่เกี่ยวกับการซื้อขายผลิตภัณฑ์หรือบริการ ซึ่งเป็นการดำเนินการค้าปลีกระหว่างบริษัทกับบุคคลที่อาจมีความขัดแย้งในวงเงินของการทำข้อตกลงหรือสัญญาในแต่ละครั้งไม่เกินวงเงินที่มีการกำหนด

2) การให้คณะกรรมการบริหารสามารถอนุมัติให้บริษัทสามารถทำรายการกู้ยืมเงินกับบุคคลที่อาจมีความขัดแย้งเมื่อเกิดเหตุการณ์อันจำเป็นและสมควร อาทิ เมื่อบริษัทประสบปัญหาสภาพคล่องทางการเงิน โดยสามารถอนุมัติ ภายในวงเงินการกู้ยืมแต่ละรายไม่เกินวงเงินที่กำหนด โดยวงเงินรวมของการกู้ยืมระหว่างบริษัทหรือบริษัทย่อยกับบุคคลที่อาจมีความขัดแย้ง ณ ขณะใดขณะหนึ่งจะต้องไม่เกินวงเงินที่มีการกำหนด ทั้งนี้ อัตราดอกเบี้ยสำหรับการกู้ยืมดังกล่าว ต้องเป็นอัตราที่ไม่สูงกว่าอัตราที่สถาบันการเงินทั่วไปกำหนด ณ ขณะที่มีการกู้ยืมเงิน

ขอบเขตอำนาจหน้าที่ของกรรมการผู้จัดการ

1) เป็นผู้บริหารจัดการและควบคุมดูแลการดำเนินธุรกิจตามปกติของบริษัท เช่น การพิจารณาทำสัญญาซื้อขายผลิตภัณฑ์หรือบริการ การพิจารณาอนุมัติค่าใช้จ่ายในการขายและการบริหารและรายจ่ายการลงทุน เป็นต้น

2) ดำเนินการตามที่คณะกรรมการบริษัท หรือคณะกรรมการบริหารได้มอบหมาย

3) เป็นผู้กำหนดภารกิจ วัตถุประสงค์ แนวทาง นโยบายของบริษัท และกำกับดูแลการดำเนินการโดยรวม การติดต่อกับเจ้าของผลิตภัณฑ์ ความสัมพันธ์กับลูกค้า การตลาด

4) เป็นผู้พิจารณาเรื่องกลยุทธ์ทางธุรกิจ การระดมทุนของบริษัท เพื่อนำเสนอต่อคณะกรรมการบริหาร และ/หรือ คณะกรรมการบริษัท ตามลำดับของความสำคัญ

5) เป็นผู้พิจารณาการต่ออายุสัญญาซื้อขายผลิตภัณฑ์ที่มีการเปลี่ยนแปลงเงื่อนไขทางการค้าที่สำคัญ หรือการทำสัญญาที่เกี่ยวข้องกับการดำเนินธุรกิจปกติของบริษัท

6) มีอำนาจพิจารณาอนุมัติการดำเนินการทางการเงินเพื่อธุรกรรมของธุรกิจของบริษัท ในวงเงินแต่ละรายไม่เกิน 200,000,000 บาท โดยรวมถึงการอนุมัติค่าใช้จ่ายต่างๆ เงินลงทุนในโครงการ การลงทุนในสินทรัพย์ฝ่ายทุนหรือสินทรัพย์ถาวร การกู้ยืมเงิน การให้กู้ยืมเงิน การจัดหาวงเงินสินเชื่อ การให้วงเงินสินเชื่อ การออกตราสารหนี้ การค้าประกัน การให้ค้ำประกัน การฝากเงิน การต่ออายุเงินฝาก การถอนเงินฝากก่อนกำหนด การจัดทำเครื่องมือการบริหารความเสี่ยง และอัตราดอกเบี้ย

7) มีอำนาจจ้าง แต่งตั้ง ปลดออก ให้ออก กำหนดอัตราค่าจ้าง ให้บำเหน็จรางวัล ขึ้นเงินเดือนค่าตอบแทน เงินโบนัส สำหรับพนักงานระดับผู้ช่วยกรรมการบริหารลงมา

8) มีอำนาจอนุมัติการแต่งตั้งที่ปรึกษาด้านต่างๆ ที่จำเป็นต่อการดำเนินงานของบริษัท

ทั้งนี้ การมอบอำนาจดังกล่าวข้างต้นให้แก่กรรมการผู้จัดการ กำหนดให้กรรมการผู้จัดการ หรือผู้รับมอบอำนาจจากกรรมการผู้จัดการ ไม่สามารถอนุมัติรายการที่ตนหรือบุคคลที่อาจมีความขัดแย้ง มีส่วนได้เสีย หรืออาจมีความขัดแย้งทางผลประโยชน์ในลักษณะอื่นใด ทำกับบริษัทหรือบริษัทย่อย ยกเว้นเป็นการอนุมัติรายการที่เป็นไปตามปกติธุรกิจ และมีการกำหนดขอบเขตที่ชัดเจน อาทิเช่น การให้กรรมการผู้จัดการ หรือผู้รับมอบอำนาจจากกรรมการผู้จัดการ สามารถอนุมัติให้บริษัทเข้าทำข้อตกลงหรือสัญญาใดๆ ที่เกี่ยวกับการซื้อขายผลิตภัณฑ์หรือบริการ ซึ่งเป็นการดำเนินการค้าปลีกระหว่างบริษัทกับบุคคลที่อาจมีความขัดแย้งในวงเงินของการทำข้อตกลงหรือสัญญาในแต่ละครั้งไม่เกินวงเงินที่มีการกำหนด

ขอบเขตอำนาจหน้าที่ของกรรมการบริหารในแต่ละกลุ่มธุรกิจและสายงาน

1. เป็นผู้บริหารจัดการและควบคุมดูแลการดำเนินธุรกิจตามกลุ่มธุรกิจและสายงานที่ได้รับผิดชอบ

2. ดำเนินการตามที่คณะกรรมการบริษัท คณะกรรมการบริหาร หรือกรรมการผู้จัดการได้มอบหมาย

3. ดำเนินการติดต่อกับเจ้าของผลิตภัณฑ์ ความสัมพันธ์กับลูกค้า การตลาด ตามกลุ่มธุรกิจและสายงานที่ได้รับผิดชอบ

4. เป็นผู้พิจารณาการต่ออายุสัญญาทางการค้าปลีกตามกลุ่มธุรกิจและสายงานที่ได้รับผิดชอบ หรือการทำสัญญาตามกลุ่มธุรกิจและสายงานที่ได้รับผิดชอบที่มีการจ่ายค่าตอบแทนในวงเงินแต่ละรายไม่เกิน 100,000,000 บาท

5. มีอำนาจพิจารณาอนุมัติการดำเนินการทางการเงินในกลุ่มธุรกิจและสายงานที่ได้รับผิดชอบในวงเงินแต่ละรายไม่เกิน 100,000,000 ล้านบาท โดยรวมถึงการอนุมัติค่าใช้จ่ายต่างๆ การให้วงเงินสินเชื่อ เงินลงทุนในโครงการ การ

ลงทุนในสินทรัพย์ฝ่ายทุนหรือสินทรัพย์ถาวร ยกเว้นการกู้ยืมเงิน การให้กู้ยืมเงิน การจัดหาเงินสินเชื่อ การออกตราสารหนี้ การค้าประกัน การให้ค้ำประกัน การฝากเงิน การต่ออายุเงินฝาก การถอนเงินฝากก่อนกำหนด การจัดทำเครื่องมือการบริหารความเสี่ยง และอัตราดอกเบี้ย

- มีอำนาจจ้าง แต่งตั้ง ปลดออก ให้ออก ไล่ออก กำหนดอัตราค่าจ้าง ให้บำเหน็จรางวัล ขึ้นเงินเดือน ค่าตอบแทนเงินโบนัส สำหรับพนักงานระดับผู้ช่วยกรรมการบริหารในสายการบังคับบัญชาลงมา
- ดำเนินการที่เกี่ยวข้องกับการปฏิบัติงานในสายงานที่รับผิดชอบทั่วไปในแต่ละวัน

ทั้งนี้กรรมการบริหารอาจมอบอำนาจให้พนักงานระดับบริหารของบริษัท มีหน้าที่จัดการและดำเนินการแทนในเรื่องที่จำเป็นและสมควร ทั้งนี้ขึ้นอยู่กับดุลยพินิจของกรรมการบริหาร

คณะกรรมการตรวจสอบ

คณะกรรมการตรวจสอบประกอบด้วยกรรมการจำนวนทั้งสิ้น 3 ท่าน ดังนี้

ลำดับที่	รายชื่อ	ตำแหน่ง
1.	นายประวิตร ฉัตตะละดา	ประธานกรรมการตรวจสอบ
2.	นายชูชาติ วัฒนธรรม	กรรมการตรวจสอบ
3.	ดร. วิรัช อภิเมธีธีรารัง	กรรมการตรวจสอบ

คณะกรรมการตรวจสอบได้จัดตั้งขึ้นโดยการอนุมัติของคณะกรรมการบริษัท ครั้งที่ 11/2541 เมื่อวันที่ 29 สิงหาคม 2541 เพื่อเป็นองค์กฤษฎีที่จะให้การสนับสนุน และปฏิบัติการในนามของคณะกรรมการบริษัทเพื่อสอบทานข้อมูลทางการเงินที่เสนอแก่ผู้ถือหุ้นและผู้ที่เกี่ยวข้องอื่น สอบทานระบบการควบคุมภายในที่ฝ่ายจัดการและคณะกรรมการบริษัทกำหนดให้มีขึ้น และกระบวนการตรวจสอบภายใน และการสื่อสารกับผู้สอบบัญชีของบริษัท เพื่อให้คณะกรรมการตรวจสอบสามารถปฏิบัติงานได้ตามหน้าที่ที่คณะกรรมการบริษัทมอบหมาย คณะกรรมการตรวจสอบมีอำนาจ และการปฏิบัติงานดังนี้

- 1) สอบทานให้บริษัทมีการรายงานทางการเงินอย่างถูกต้องและเพียงพอ
 - 2) สอบทานให้บริษัทมีระบบควบคุมภายใน และการตรวจสอบภายในที่เหมาะสมและมีประสิทธิผล
 - 3) สอบทานให้บริษัทปฏิบัติตามกฎหมายว่าด้วยหลักทรัพย์และตลาดหลักทรัพย์ ข้อกำหนดตลาดหลักทรัพย์ หรือกฎหมายที่เกี่ยวข้องกับธุรกิจของบริษัท
 - 4) พิจารณา คัดเลือก เสนอแต่งตั้ง และเสนอค่าตอบแทนผู้สอบบัญชีของบริษัท
 - 5) พิจารณาการเปิดเผยข้อมูลของบริษัท ในกรณีที่เกิดรายการที่เกี่ยวข้องกัน หรือรายการที่อาจมีความขัดแย้งทางผลประโยชน์ให้มีความถูกต้องและครบถ้วน
 - 6) จัดทำรายงานการกำกับดูแลกิจการของคณะกรรมการตรวจสอบโดยเปิดเผยไว้ในรายงานประจำปีของบริษัท ซึ่งรายงานดังกล่าวต้องลงนามโดยประธานคณะกรรมการตรวจสอบ
 - 7) ปฏิบัติการอื่นใดตามที่คณะกรรมการบริษัทมอบหมายด้วยความเห็นชอบจากคณะกรรมการตรวจสอบ
- (หมายเหตุ: ข้อมูลเกี่ยวกับกรรมการบริษัท กรรมการบริหาร กรรมการตรวจสอบ และผู้บริหารของบริษัท รวมถึงประวัติและคุณวุฒิการศึกษาอยู่ในเอกสารแนบ 1 และรายชื่อกรรมการของบริษัทย่อยอยู่ในเอกสารแนบ 2)

วิธีการคัดเลือกบุคคลที่จะแต่งตั้งเป็นกรรมการ

การคัดเลือกบุคคลที่จะแต่งตั้งเป็นกรรมการบริษัท เป็นการคัดเลือกแบบไม่ผ่านกรรมการสรรหา (Nominating Committee) แต่จะเป็นการพิจารณาร่วมกันระหว่างกรรมการบริษัท และกรรมการตรวจสอบ การคัดเลือกกรรมการจะพิจารณาตามสาระสำคัญของข้อบังคับของบริษัท

กฎเกณฑ์การประชุมเลือกตั้งกรรมการ สรุปได้ดังนี้

- 1) ผู้ถือหุ้นหนึ่งคนมีคะแนนเสียงเท่ากับหนึ่งหุ้นต่อหนึ่งเสียง

2) ผู้ถือหุ้นแต่ละคนจะต้องใช้คะแนนเสียงที่มีอยู่ทั้งหมดตามข้อ 1) เลือกตั้งบุคคลคนเดียว หรือหลายคนเป็นกรรมการก็ได้ แต่จะแบ่งคะแนนเสียงให้แก่ผู้ใดมากที่สุดน้อยเพียงใดไม่ได้

3) บุคคลซึ่งได้รับคะแนนเสียงสูงสุดตามลำดับลงมาจะเป็นผู้ได้รับการเลือกตั้งเป็นกรรมการเท่าจำนวนกรรมการที่พึงมี หรือจะพึงเลือกตั้งในครั้งนั้น ในกรณีที่บุคคลซึ่งได้รับการเลือกตั้งในลำดับถัดลงมา มีคะแนนเสียงเท่ากันเกินจำนวนกรรมการที่จะพึงมี หรือจะพึงเลือกตั้งในครั้งนั้น ให้ผู้เป็นประธานเป็นผู้ออกเสียงชี้ขาด

คำตอบแทนผู้บริหาร

1. คำตอบแทนที่เป็นตัวเงินเดือนมกราคม – ธันวาคม 2546
 - คำตอบแทนของคณะกรรมการรวม 8 ราย เท่ากับ 250,000 บาท ซึ่งเป็นค่าเบี้ยประชุมและบำเหน็จกรรมการ
 - คำตอบแทนรวมของคณะกรรมการบริหาร รวม 10 ราย เท่ากับ 33,842,000 บาท ซึ่งเป็นเงินเดือน เบี้ยประชุม และบำเหน็จกรรมการ
2. คำตอบแทนอื่น (ไม่มี)

การกำกับดูแลกิจการ

ตามที่ตลาดหลักทรัพย์แห่งประเทศไทย ได้เสนอให้บริษัทจดทะเบียนในตลาดหลักทรัพย์มีระบบการกำกับดูแลกิจการ 15 ข้อ เพื่อเสริมสร้างความโปร่งใส และประสิทธิภาพขององค์กร และสร้างความเชื่อมั่นให้แก่ผู้ถือหุ้น นักลงทุนนั้น บริษัทได้ดำเนินการเรื่องระบบการกำกับดูแลกิจการที่ดี เพื่อสร้างมูลค่าเพิ่มแก่กิจการ เพื่อประโยชน์ของผู้ถือหุ้น และได้ถือปฏิบัติตามหลักการกำกับดูแลกิจการที่ดี 15 ข้อ ดังนี้

หลักการข้อที่ 1 นโยบายเกี่ยวกับการกำกับดูแลกิจการ

คณะกรรมการบริษัท ประกอบด้วยกรรมการที่เป็นผู้บริหารงานของบริษัท และกรรมการที่เป็นอิสระในการปฏิบัติงานของคณะกรรมการบริษัทที่ผ่านมา ได้มีการปฏิบัติที่ดีสำหรับกรรมการบริษัทจดทะเบียนตามแนวทางของตลาดหลักทรัพย์ โดยคณะกรรมการทราบถึงบทบาทหน้าที่ และความรับผิดชอบที่จะต้องใช้ความรู้ ความสามารถ และประสบการณ์ที่จะเป็นประโยชน์ต่อการดำเนินธุรกิจ และมีจริยธรรมในการดำเนินธุรกิจ ต้องปฏิบัติหน้าที่ให้เป็นไปตามกฎหมาย วัตถุประสงค์และข้อบังคับของบริษัท ตลอดจนมติที่ประชุมผู้ถือหุ้น ด้วยความซื่อสัตย์ สุจริต ระวังผลประโยชน์ของบริษัท และมีความรับผิดชอบต่อผู้ถือหุ้นโดยสม่ำเสมอ

ในส่วนของกรรมการอิสระจะใช้ดุลยพินิจของตนเองอย่างอิสระในการพิจารณากลยุทธ์ การบริหารงาน การใช้ทรัพยากร การแต่งตั้งกรรมการ และการกำหนดมาตรฐานการดำเนินงาน ตลอดจนจะท้วงติงหรือคัดค้านการกระทำของกรรมการอื่นๆ หรือฝ่ายจัดการในกรณีที่มีความเห็นขัดแย้งในเรื่องที่มีผลกระทบต่อความเท่าเทียมกันของผู้ถือหุ้นทุกราย และคณะกรรมการบริษัทได้มีการแต่งตั้งกรรมการเฉพาะเรื่องเพื่อช่วยดูแลรายงานการเงิน ระบบควบคุมภายใน และระบบการกำกับดูแลกิจการ ให้เป็นไปตามนโยบายที่กำหนดไว้ เช่น คณะกรรมการตรวจสอบ (Audit Committee) ซึ่งจะช่วยให้บริษัทมีการควบคุมและกำกับดูแลที่มีประสิทธิภาพเพิ่มขึ้นเป็นไปตามแนวทางของตลาดหลักทรัพย์

หลักการข้อที่ 2 สิทธิของผู้ถือหุ้น

ในปี 2546 บริษัทมีการประชุมผู้ถือหุ้น ทั้งหมด 2 ครั้ง คือ ประชุมวิสามัญผู้ถือหุ้น 1 ครั้ง และประชุมใหญ่สามัญผู้ถือหุ้น 1 ครั้ง โดยการประชุมได้จัดขึ้นที่บริษัท และบริษัทได้จัดส่งหนังสือเชิญประชุมพร้อมทั้งข้อมูลประกอบการประชุม ให้ผู้ถือหุ้นทราบล่วงหน้าก่อนวันประชุมอย่างน้อย 10 วันทำการ โดยในแต่ละวาระมีความเห็นของคณะกรรมการประกอบ และมีการบันทึกการประชุมถูกต้อง ครบถ้วน เพื่อให้ผู้ถือหุ้นตรวจสอบได้ ผู้ถือหุ้นของบริษัท ได้รับการปฏิบัติอย่างเท่าเทียมกัน และสามารถแสดงความคิดเห็นและตั้งคำถามได้อย่างเสรีในที่ประชุมผู้ถือหุ้น และลงคะแนนเสียงได้ตามประสงค์ ผู้ถือหุ้นที่ไม่สามารถเข้าร่วมประชุมได้สามารถให้กรรมการอิสระเป็นผู้รับมอบอำนาจ

หลักการข้อที่ 3 สิทธิของผู้มีส่วนได้เสียกลุ่มต่าง ๆ

บริษัทได้ให้ความสำคัญต่อสิทธิของผู้มีส่วนได้เสียทุกกลุ่ม และพยายามที่จะสร้างมูลค่าเพิ่มให้แก่กลุ่มต่าง ๆ ดังนี้

- 1) พนักงาน – บริษัทได้ปฏิบัติกับพนักงานอย่างเท่าเทียม เป็นธรรม และให้ผลตอบแทนที่เหมาะสม
- 2) คู่ค้า – บริษัทมีการซื้อสินค้าและบริการจากคู่ค้าเป็นไปตามเงื่อนไขทางการค้า รวมถึงการปฏิบัติตามสัญญาที่คู่ค้ากำหนด

- 3) เจ้าหนี้ – บริษัทปฏิบัติตามเงื่อนไขการกู้ยืมเงินตามข้อตกลงตลอดจนการให้ข้อมูลอย่างเพียงพอ
- 4) ลูกค้า – บริษัทเอาใจใส่และรับผิดชอบต่อลูกค้า ขายสินค้าที่มีคุณภาพ และมาตรฐาน รักษาความลับของลูกค้า และมีหน่วยงานหรือบุคคลที่ทำหน้าที่รับข้อร้องเรียนของลูกค้าเพื่อรับดำเนินการให้แก่ลูกค้าโดยเร็วที่สุด
- 5) คู่แข่ง – บริษัทประพฤติตามกรอบกติกาการแข่งขันที่ดี รักษาบรรทัดฐานของข้อพึงปฏิบัติในการแข่งขัน หลีกเลี่ยงวิธีการไม่สุจริตเพื่อทำลายคู่แข่ง
- 6) ชุมชน – มีความรับผิดชอบต่อสภาพแวดล้อมของชุมชน และสังคม

หลักการข้อที่ 4 การประชุมผู้ถือหุ้น

ในการประชุมผู้ถือหุ้นประธานในที่ประชุมได้เปิดโอกาสให้ผู้ถือหุ้นมีสิทธิอย่างเท่าเทียมกันในการตรวจสอบการดำเนินงานของบริษัท สอบถามและแสดงความคิดเห็นข้อเสนอแนะต่าง ๆ รวมทั้งได้บันทึกประเด็นคำถามและข้อคิดเห็นที่สำคัญไว้ในรายงานการประชุมแล้ว

หลักการข้อที่ 5 ภาวะผู้นำและวิสัยทัศน์

บริษัทมีการแบ่งแยกขอบเขตอำนาจหน้าที่ของคณะกรรมการบริหาร คณะกรรมการบริหารตามสายงาน และกรรมการผู้จัดการไว้อย่างชัดเจน และคณะกรรมการบริหารจะกำกับดูแลให้คณะกรรมการบริหารดำเนินการตามนโยบายที่กำหนดไว้

หลักการข้อที่ 6 ความซื่อสัตย์ของผลประโยชน์

เพื่อป้องกันความขัดแย้งทางผลประโยชน์ บริษัทได้กำหนดมาตรการ หรือขั้นตอนการทำรายการที่เกี่ยวข้องกัน รวมทั้งกำหนดนโยบายและวิธีการดูแลไม่ให้ผู้บริหารและผู้เกี่ยวข้องนำข้อมูลภายในของบริษัทไปใช้เพื่อประโยชน์ส่วนตัวดังนี้

- 1) รายการที่อาจมีความขัดแย้งทางผลประโยชน์ คณะกรรมการได้ทราบถึงรายการที่มีความขัดแย้งทางผลประโยชน์และรายการที่เกี่ยวข้องกัน และได้พิจารณาความเหมาะสมอย่างรอบคอบทุกครั้ง รวมทั้งมีการปฏิบัติตามหลักเกณฑ์ของตลาดหลักทรัพย์ โดยราคาและเงื่อนไขเป็นไปตามรายการที่กำกับบุคคลภายนอก และได้เปิดเผยรายละเอียด มูลค่ารายการ คู่สัญญา ไว้ในรายงานประจำปี และแบบ 56-1 แล้ว
- 2) การดูแลเรื่องการใช้ข้อมูลภายใน
 - ก) กำหนดให้ผู้บริหารรายงานการเปลี่ยนแปลงการถือหลักทรัพย์ต่อสำนักงานกำกับหลักทรัพย์และตลาดหลักทรัพย์ ตาม มาตรา 59 แห่งพระราชบัญญัติหลักทรัพย์และตลาดหลักทรัพย์ พ.ศ.2535
 - ข) ห้ามไม่ให้ผู้บริหารหรือหน่วยงานที่ได้รับทราบข้อมูลภายในเปิดเผยข้อมูลภายในแก่บุคคลภายนอกหรือบุคคลที่ไม่มีหน้าที่เกี่ยวข้อง และไม่ซื้อขายหลักทรัพย์ของบริษัทในช่วง 1 เดือน ก่อนที่งบการเงินเผยแพร่ต่อสาธารณชน

หลักการข้อที่ 7 จริยธรรมธุรกิจ

ในปี 2546 บริษัทกำลังจัดทำข้อพึงปฏิบัติเกี่ยวกับจรรยาบรรณของคณะกรรมการ ฝ่ายจัดการ และพนักงาน เพื่อให้ผู้ที่เกี่ยวข้องยึดถือเป็นแนวทางในการปฏิบัติหน้าที่ตามภารกิจของบริษัทด้วยความซื่อสัตย์ สุจริต และเที่ยงธรรม ทั้งการปฏิบัติต่อบริษัท และผู้มีส่วนได้เสียทุกกลุ่ม สาธารณชน และสังคม

หลักการข้อที่ 8 การถ่วงดุลของกรรมการที่ไม่เป็นผู้บริหาร

ปัจจุบัน คณะกรรมการบริษัทมีจำนวน 18 ท่าน โดยเป็นกรรมการบริหาร 9 ท่าน กรรมการที่ไม่ได้เป็นผู้บริหาร 6 ท่าน กรรมการอิสระ 3 ท่าน โดยกรรมการอิสระทั้ง 3 ท่าน เป็นกรรมการตรวจสอบทำหน้าที่ทบทวน ตรวจสอบการบริหารงานของคณะกรรมการ ในการประชุมกรรมการ กรรมการที่ไม่เป็นผู้บริหารจะออกความคิดเห็นร่วมกับกรรมการบริหาร และในการออกเสียงกรรมการหนึ่งคนมีหนึ่งเสียง

หลักการข้อที่ 9 การรวมหรือแยกตำแหน่ง

ประธานกรรมการไม่เป็นบุคคลเดียวกันกับกรรมการผู้จัดการ โครงสร้างกรรมการของบริษัทประกอบด้วยกรรมการที่เป็นอิสระจำนวน 3 ท่าน ซึ่งจะทำให้เกิดการถ่วงดุลและการสอบทานการบริหารงาน

หลักการข้อที่ 10 ค่าตอบแทนของกรรมการและผู้บริหาร

บริษัทได้กำหนดนโยบายค่าตอบแทนกรรมการไว้อย่างชัดเจน และโปร่งใส โดยค่าตอบแทนอยู่ในระดับเดียวกับอุตสาหกรรม และได้ขออนุมัติจากที่ประชุมผู้ถือหุ้นแล้ว กรรมการที่ได้รับมอบหมายให้มีหน้าที่และความรับผิดชอบเพิ่มมากขึ้นได้รับค่าตอบแทนที่เหมาะสมกับหน้าที่และความรับผิดชอบที่ได้รับมอบหมาย

หลักการข้อที่ 11 การประชุมคณะกรรมการ

บริษัทได้จัดประชุมคณะกรรมการอย่างสม่ำเสมอ บริษัทจะส่งวาระการประชุมไปให้กรรมการทุกคนก่อนการประชุมล่วงหน้าอย่างน้อย 7 วัน ในรอบปีบัญชีที่ผ่านมาคณะกรรมการแต่ละท่านมีการเข้าประชุมดังนี้

รายนามคณะกรรมการ	จำนวนครั้งที่เข้าประชุม/จำนวนครั้งครั้งที่ประชุมตั้งแต่ 1 ม.ค.2546-31 ธ.ค.2546	
	ประชุมคณะกรรมการบริหาร	ประชุมคณะกรรมการ
นายประเสริฐ ตั้งตรงศักดิ์		4/5
นายสุวิช สุวรกิจพร		4/5
นายเสถียร อาชนวนิยุต		4/5
นายสรรพพิชญ์ เศรษฐพรพงศ์		4/5
นายณรงค์ จารุวนะ	9/9	5/5
นายกิตติ เตชะทวีกิจกุล	9/9	5/5
นายบดินทร์ ปรีกษ์เป็นจุน	9/9	5/5
คุณโชค กิจเสถียร	7/9	5/5
คุณอรุณ ต่อเอกบัณฑิต	8/9	5/5
คุณอัจฉราภรณ์ ปรีชากาญจนดิษฐ์	9/9	5/5
คุณอนันต์ ลีตระกูล	6/9	3/5
คุณธวิช จารุวนะ	9/9	5/5
คุณธงชัย หล้าวีระกุล	9/9	5/5
คุณวีรพันธ์ คุรงค์แสง	8/9	4/5
คุณประวิตร ฉัตรตะละดา		5/5
คุณชูชาติ วัฒนธรรม		4/5
ดร.วิรัช อภิเมธีอำรง		4/5

ทั้งนี้ บริษัทได้มีการจัดบันทึกการประชุมเป็นลายลักษณ์อักษร จัดเก็บรายงานการประชุมที่ผ่านการรับรองจากคณะกรรมการพร้อมให้คณะกรรมการและผู้ที่เกี่ยวข้องตรวจสอบได้

หลักการข้อที่ 12 คณะอนุกรรมการ

คณะกรรมการบริษัทได้แต่งตั้งคณะกรรมการตรวจสอบ เมื่อวันที่ 29 สิงหาคม 2541 เพื่อเป็นองค์กรอิสระที่จะให้การสนับสนุน และปฏิบัติการในนามของคณะกรรมการบริษัทเพื่อสอบถามข้อมูลทางการเงินที่เสนอแก่ผู้ถือหุ้นและผู้ที่เกี่ยวข้องอื่น สอบทานระบบการควบคุมภายในที่ฝ่ายจัดการและคณะกรรมการบริษัทกำหนดให้มีขึ้น และกระบวนกรตรวจสอบภายใน และการสื่อสารกับผู้สอบบัญชีของบริษัท

คณะกรรมการบริษัทได้มีมติแต่งตั้งคณะอนุกรรมการกำหนดคำตอบแทน เมื่อวันที่ 13 สิงหาคม 2546 เพื่อเป็นองค์กรในการกำหนดคำตอบแทนให้แก่พนักงาน คณะอนุกรรมการกำหนดคำตอบแทนประกอบด้วยตำแหน่งประธานคณะอนุกรรมการ รองประธานอนุกรรมการ อนุกรรมการ และเลขานุการ

หลักการข้อที่ 13 ระบบควบคุมภายในและการตรวจสอบภายใน

1) ระบบการควบคุมและการตรวจสอบภายใน

บริษัทได้จัดตั้งฝ่ายตรวจสอบภายใน มีวัตถุประสงค์เพื่อช่วยเหลือผู้ปฏิบัติงานทุกระดับให้สามารถปฏิบัติหน้าที่ได้อย่างมีประสิทธิภาพ ช่วยควบคุมปัจจัยเสี่ยงต่อการดำเนินงานธุรกิจของบริษัท ฝ่ายตรวจสอบภายในจะรายงานผลการตรวจสอบต่อคณะกรรมการตรวจสอบ และคณะกรรมการบริหาร ทุกไตรมาส โดยเน้นการสอบทานความถูกต้องครบถ้วนและเชื่อถือได้ของ

ข้อมูลต่าง ๆ สอบทานระบบและขั้นตอนการปฏิบัติงานของพนักงานให้เป็นไปตามนโยบายของบริษัท ประเมินความเพียงพอและประสิทธิภาพของระบบการควบคุมภายในของระบบงานต่าง ๆ ตลอดจนความมีประสิทธิภาพในการดำเนินการของบริษัท

2) การบริหารความเสี่ยง

คณะกรรมการบริษัทได้ให้ความสำคัญเกี่ยวกับการบริหารความเสี่ยงเป็นอย่างมาก บริษัทได้มีการกำหนดและประเมินความเสี่ยงของกิจการ มีการกำหนดมาตรการป้องกัน และจัดการความเสี่ยง ซึ่งรวมถึงความเสี่ยงที่มีผลต่อการดำเนินงานของบริษัทตามที่ระบุในแบบ 56-1 มีระบบเตือนภัย มีการกำกับดูแลการปฏิบัติตามกฎหมาย และข้อกำหนดที่เกี่ยวข้อง

หลักการข้อที่ 14 รายงานคณะกรรมการ

คณะกรรมการบริษัทเป็นผู้รับผิดชอบต่อการเงินรวมของบริษัทและบริษัทในเครือ สารสนเทศทางการเงินที่ปรากฏในรายงานประจำปี และสารสนเทศทางอินเตอร์เน็ต งบการเงินดังกล่าวจัดทำขึ้นตามมาตรฐานการบัญชีที่รับรองทั่วไปในประเทศไทย โดยเลือกใช้นโยบายบัญชีที่เหมาะสมและถือปฏิบัติอย่างสม่ำเสมอ และใช้ดุลยพินิจอย่างระมัดระวังและประมาณการที่ดีที่สุดในการจัดทำ รวมทั้งมีการเปิดเผยข้อมูลสำคัญอย่างเพียงพอในหมายเหตุประกอบงบการเงิน

คณะกรรมการบริษัทจัดให้มีการดำรงไว้ซึ่งระบบควบคุมภายในที่มีประสิทธิภาพ เพื่อให้มั่นใจได้อย่างมีเหตุผลว่ากระบวนการบัญชีมีความถูกต้อง ครบถ้วน แลเพียงพอที่จะดำรงรักษาไว้ซึ่งทรัพย์สิน และเพื่อให้ทราบจุดอ่อนเพื่อป้องกันไม่ให้เกิดการทุจริตหรือการดำเนินการที่ผิดปกติดังมีสาระสำคัญ

ทั้งนี้ คณะกรรมการบริษัทได้แต่งตั้งคณะกรรมการตรวจสอบ ซึ่งประกอบด้วยกรรมการที่ไม่เป็นผู้บริหารเป็นผู้ดูแลรับผิดชอบเกี่ยวกับคุณภาพของรายงานทางการเงินและระบบการควบคุมภายใน และความเห็นของคณะกรรมการตรวจสอบเกี่ยวกับเรื่องนี้ได้แสดงไว้ในรายงานประจำปีแล้ว

คณะกรรมการบริษัทมีความเห็นว่าระบบควบคุมภายในของบริษัทโดยรวมอยู่ในระดับที่น่าพอใจ และสามารถสร้างความเชื่อมั่นอย่างมีเหตุผลต่อความเชื่อถือได้ของงบการเงินของบริษัท และบริษัทในเครือ ณ วันที่ 31 ธันวาคม 2546

หลักการข้อที่ 15 ความสัมพันธ์กับผู้ลงทุน

คณะกรรมการบริษัทให้ความสำคัญต่อการเปิดเผยข้อมูลที่มีความถูกต้อง ครบถ้วน ทั้งรายงานข้อมูลทางการเงิน และข้อมูลทั่วไป ตลอดจนข้อมูลที่มีผลกระทบต่อราคาหลักทรัพย์ของบริษัท โดยได้เผยแพร่ข้อมูลข่าวสารต่าง ๆ ผ่านช่องทางและสื่อการเผยแพร่ข้อมูลต่าง ๆ ของหลักทรัพย์ พร้อมทั้งบริษัทได้จัดตั้งหน่วยงานผู้ลงทุนสัมพันธ์ (Investor Relations) เพื่อให้บริการข้อมูล และข่าวสารกิจการต่างๆ ของบริษัทกับผู้ลงทุน ผู้ถือหุ้น นักวิเคราะห์ และประชาชนทั่วไป ซึ่งผู้ลงทุนสามารถติดต่อหน่วยงานดังกล่าวได้ที่ โทร. 02-7274115, 02-7274124

การดูแลเรื่องการให้ข้อมูลภายใน

บริษัทมีนโยบายและวิธีการในการดูแลผู้บริหารในการนำข้อมูลภายในของบริษัทไปใช้เพื่อประโยชน์ส่วนตน ดังนี้

- กำหนดให้กรรมการและผู้บริหารของบริษัท จัดทำรายงานการถือหลักทรัพย์ในบริษัทของกรรมการ และ/หรือ ผู้บริหาร และของคู่สมรสและบุตรที่ยังไม่บรรลุนิติภาวะ และบุคคลที่เกี่ยวข้องกับกรรมการ และ/หรือผู้บริหาร ตามนัยมาตรา 258 ของพระราชบัญญัติหลักทรัพย์และตลาดหลักทรัพย์ พ.ศ. 2535 ภายใน 3 วันทำการนับแต่วันที่มีการเปลี่ยนแปลงการถือหลักทรัพย์ของบริษัท
- กำหนดคณะกรรมการดูแลงานต่างๆ เฉพาะเรื่องและยื่นเตือนให้ผู้ปฏิบัติงานระมัดระวังเก็บรักษาข้อมูลต่างๆ หากจำเป็นต้องเปิดเผยข้อมูลใดๆ จะมีการเฉพาะเพื่อทำหน้าที่เปิดเผยข้อมูลเท่านั้น
- มีนโยบายห้ามมิให้กรรมการและผู้บริหารใช้ข้อมูลภายในที่มีสาระสำคัญของบริษัทซึ่งยังไม่ได้เปิดเผยต่อสาธารณชน เพื่อประโยชน์ของตนเองหรือผู้อื่น ซึ่งรวมถึงการซื้อขายหลักทรัพย์ของบริษัท โดยกรรมการ ผู้บริหาร และพนักงานซึ่งอยู่ในหน่วยงานที่ทราบข้อมูลภายใน ควรหลีกเลี่ยงหรืองดการซื้อขายหลักทรัพย์ของบริษัทในช่วงระยะเวลา 1 เดือนก่อนการเปิดเผยงบการเงินให้แก่สาธารณชนทราบ

การควบคุมภายใน

บริษัทได้ให้ความสำคัญกับระบบการควบคุมภายในตั้งแต่การวางแผนงานประจำปี การดำเนินงาน และการติดตามประเมินผล เพื่อให้บรรลุวัตถุประสงค์ตามเป้าหมายที่กำหนดขึ้น ทั้งนี้ การดำเนินการทุกขั้นตอนจะเป็นไปตามระเบียบของบริษัท

และข้อบังคับทางกฎหมายที่เกี่ยวข้อง ที่ผ่านมาบริษัทได้กำหนดนโยบายการดำเนินงานที่เกี่ยวข้องกับการควบคุมภายในของฝ่ายบริหารดังนี้

1. บริษัทได้กำหนดผังองค์กร (Organization Chart) ที่สอดคล้องกับกลยุทธ์ในการทำธุรกิจ โดยแบ่งแยกตามสายผลิตภัณฑ์ที่สำคัญ มีการกำหนดอำนาจหน้าที่และความรับผิดชอบ (Roles & Responsibilities) ของทุกหน่วยงาน ตลอดจนวัตถุประสงค์ที่สามารถวัดผลการดำเนินงานได้
2. บริษัทได้จัดให้มีการทำกระบวนการขั้นตอนการทำงาน (Business Process) ที่กำหนดระเบียบและวิธีปฏิบัติในการทำงานเป็นลายลักษณ์อักษร แยกเป็นสายการขายและการตลาด สายปฏิบัติการ และสายการเงิน โดยมีการกำหนดผู้มีอำนาจหน้าที่แยกจากกันอย่างชัดเจน และสามารถควบคุมตรวจสอบได้
3. บริษัทได้รับมาตรฐาน ISO9001 : 2000 ทั้งองค์กรในปี 2546
4. บริษัทจัดให้มีคณะกรรมการตรวจสอบ (Audit Committee) และฝ่ายตรวจสอบภายใน ทำหน้าที่กำหนดแผนการตรวจสอบประจำปี การตรวจสอบตามขั้นตอนอย่างเพียงพอ และจัดทำรายงานผลการตรวจสอบต่อคณะกรรมการตรวจสอบและคณะกรรมการบริหารเป็นรายไตรมาส
5. บริษัทได้จัดทำงบประมาณประจำปีเพื่อตั้งเป้าหมายผลการดำเนินงาน การบริหารทางการเงิน การกำหนดนโยบายการลงทุน เพื่อใช้ในการเปรียบเทียบผลการดำเนินงานที่เกิดขึ้นจริง
6. บริษัทได้ติดตามและวิเคราะห์ปัจจัยความเสี่ยงที่จะเกิดขึ้น เช่น ความเสี่ยงจากการเปลี่ยนแปลงอัตราแลกเปลี่ยน ความเสี่ยงจากการบริหารเงินทุนหมุนเวียน และได้กำหนดเป็นนโยบายให้ผู้ปฏิบัติงาน ทำการป้องกันความเสี่ยงเหล่านั้นอย่างชัดเจน และมีนัยสำคัญ
7. บริษัทได้แต่งตั้งที่ปรึกษากฎหมายอิสระเพื่อทำหน้าที่ให้คำปรึกษา การร่างสัญญาที่เป็นสาระสำคัญทางธุรกิจ และควบคุมการค้าและการต่างๆ ที่เกี่ยวข้องทางกฎหมาย ให้เป็นไปตามกฎหมาย ระเบียบข้อบังคับของทางราชการ
8. บริษัทได้แต่งตั้งที่ปรึกษาทางการเงินเพื่อให้คำปรึกษาเกี่ยวกับการระดมทุน และการหาแหล่งเงินทุน ตลอดจนการแนะนำให้ปฏิบัติตามขั้นตอนของกฎหมายให้ถูกต้อง
9. บริษัทมีระบบการติดตามประเมินผลโดยคณะกรรมการบริษัททุกเดือนเพื่อวิเคราะห์ผลการดำเนินงาน สภาพการแข่งขันทงธุรกิจ ตลอดจนข้อมูลทางการเงินที่สำคัญโดยเปรียบเทียบกับงบประมาณ ตลอดจนการนำไปสู่การพัฒนากลยุทธ์เพื่อการแข่งขัน

ในการประชุมคณะกรรมการ ครั้งที่ 1/2547 เมื่อวันที่ 23 กุมภาพันธ์ 2547 ซึ่งมีกรรมการตรวจสอบทุกคน ได้แก่ นายประวิตร ฉัตรตะละดา นายชูชาติ วัฒนธรรม และ ดร. วิรัช อภิเมธีธำรง เข้าร่วมประชุมด้วย คณะกรรมการได้ทำการประเมินความเพียงพอของระบบการควบคุมภายใน โดยคณะกรรมการได้แสดงความเห็นเกี่ยวกับการควบคุมการปฏิบัติงานของฝ่ายบริหารไว้ว่า บริษัทมีการกำหนดขอบเขตอำนาจหน้าที่ผู้บริหารแต่ละระดับไว้อย่างชัดเจนแล้ว รวมทั้งมีมาตรการที่รัดกุมในการติดตามให้การทำธุรกรรมระหว่างบริษัทกับคู่ค้าหุ้นรายใหญ่ กรรมการ ผู้บริหาร หรือผู้ที่เกี่ยวข้องกับบุคคลดังกล่าว ต้องผ่านขั้นตอนการอนุมัติที่กำหนดโดยผู้ที่ไม่ได้มีส่วนได้เสียในธุรกรรมนั้น โดยได้คำนึงถึงประโยชน์สูงสุดของบริษัทเป็นสำคัญ และบริษัทมีมาตรการที่จะติดตามให้การดำเนินงานของบริษัทเป็นไปตามกฎหมายที่เกี่ยวข้อง เพื่อลดความเสี่ยงในการประกอบธุรกิจและรักษาชื่อเสียงของบริษัท

ในกรณีที่ได้มีการอนุมัติธุรกรรมกับผู้ที่เกี่ยวข้องในลักษณะที่มีผลผูกพันบริษัทในระยะยาว บริษัทได้มีการติดตามให้ปฏิบัติตามเงื่อนไขที่ตกลงไว้ตลอดระยะเวลาที่ผลผูกพันบริษัท สำหรับเงินลงทุนในบริษัทย่อยหรือบริษัทร่วม บริษัทได้มีการติดตามดูแลการดำเนินงานของบริษัทย่อยหรือบริษัทร่วมอย่างสม่ำเสมอ รวมทั้งมีการกำหนดทิศทางให้บุคคลที่บริษัทแต่งตั้งให้เป็นกรรมการหรือผู้บริหารในบริษัทดังกล่าวปฏิบัติ

ข้อมูลทั่วไป และ ลักษณะการประกอบธุรกิจ

บริษัท เมโทรซิสเต็มส์คอร์ปอเรชั่น จำกัด (มหาชน) ประกอบธุรกิจหลักประเภทตัวแทนจำหน่ายเครื่องคอมพิวเตอร์ อุปกรณ์ต่อพ่วงคอมพิวเตอร์ และอุปกรณ์สำนักงาน โดยมีที่ตั้งสำนักงานใหญ่ที่ 23/3 หมู่ 9 ถนนสุขุมวิท 103 แขวงหนองบอน เขตประเวศ กรุงเทพฯ 10250 โทรศัพท์ 726-2555, 726-2828 โทรสาร 7262630 เลขทะเบียนบริษัท เลขที่ บมจ. 557 โฮมเพจ www.metro-systems.co.th ปัจจุบันมีทุนชำระแล้ว 337.153 ล้านบาท

ลักษณะการประกอบธุรกิจ

บริษัทมีบริษัทในกลุ่มทั้งสิ้น 13 บริษัท โดยมีบริษัทเป็นบริษัทใหญ่ ประกอบด้วยบริษัทย่อย 6 บริษัท บริษัทร่วม 4 บริษัท และบริษัทที่เกี่ยวข้องอีก 2 บริษัท ซึ่งสามารถแยกประเภทการดำเนินธุรกิจออกได้เป็น 2 กลุ่ม ตามลักษณะของการดำเนินธุรกิจ ดังนี้

1. กลุ่มธุรกิจด้านเทคโนโลยีสารสนเทศ (Information Technology) ซึ่งประกอบด้วยการเป็นผู้นำเข้าและจัดจำหน่ายคอมพิวเตอร์ขนาดกลางและส่วนบุคคล อุปกรณ์คอมพิวเตอร์ อุปกรณ์สำนักงานและวัสดุสิ้นเปลือง และซอฟต์แวร์คอมพิวเตอร์ รวมทั้งการให้บริการฝึกอบรม และการให้บริการสนับสนุนการทำธุรกิจพาณิชย์อิเล็กทรอนิกส์
2. กลุ่มธุรกิจอื่น ซึ่งประกอบด้วยธุรกิจโฆษณา และธุรกิจเฟอร์นิเจอร์

ลักษณะผลิตภัณฑ์หรือบริการ

บริษัทได้จัดแบ่งสายการประกอบธุรกิจออกเป็น 3 กลุ่มหลัก ๆ ดังนี้

1. กลุ่มผลิตภัณฑ์คอมพิวเตอร์และอุปกรณ์ต่อพ่วง (Enterprise Systems Group :ESG)

ลักษณะธุรกิจ

ESG ดำเนินธุรกิจด้านการจัดจำหน่ายผลิตภัณฑ์คอมพิวเตอร์ทั้งขนาดกลางและส่วนบุคคล อุปกรณ์ต่อพ่วง โดยบริษัทจัดจำหน่ายคอมพิวเตอร์ขนาดกลางตราผลิตภัณฑ์ IBM (IBM i-Series) ซึ่งคอมพิวเตอร์ขนาดกลางที่บริษัทจัดจำหน่ายนั้นรวมถึงคอมพิวเตอร์ขนาดกลางระบบเปิด (Open System) และคอมพิวเตอร์ขนาดกลางระบบปิด (Point of Sale Systems : POS) คอมพิวเตอร์ส่วนบุคคลตราผลิตภัณฑ์ IBM HPQ Dell และ MPP โดยจำหน่ายเครื่องคอมพิวเตอร์ที่เป็นเครื่องแม่ข่าย (Server PC) เครื่องตั้งโต๊ะ (Desk Top PC) และเครื่อง Laptop PC ส่วนอุปกรณ์ต่อพ่วงคอมพิวเตอร์ (Computer Peripherals) บริษัทเป็นผู้แทนจำหน่ายและให้บริการติดตั้งระบบสายสัญญาณคอมพิวเตอร์ (Cable Systems) อุปกรณ์ที่เกี่ยวข้องกับระบบสายสัญญาณต่อพ่วงต่างๆ และระบบสำรองไฟของคอมพิวเตอร์ (Uninterruptible Power Supply : UPS) รวมทั้งเครื่องพิมพ์ตราผลิตภัณฑ์ NEC HP Canon และ Epson

การจัดจำหน่ายและช่องทางการจำหน่าย

ESG จะจัดจำหน่ายสินค้าโดยเน้นการขายตรงมากกว่าการขายผ่านตัวแทนจำหน่าย โดยในปี 2546 มีการขายตรงคิดเป็นจำนวนเงินร้อยละ 87.56 ขายผ่านตัวแทนจำหน่ายร้อยละ 12.44

การจัดหาผลิตภัณฑ์และบริการ

การจัดหาผลิตภัณฑ์ของ ESG บริษัทจะจัดทำการจัดซื้อผลิตภัณฑ์เพื่อจำหน่ายจากภายในประเทศทั้งหมด โดยสั่งซื้อจากบริษัทผู้ผลิตโดยตรงในอัตราร้อยละ 89.44 ส่วนที่เหลืออีกร้อยละ 10.56 เป็นการสั่งซื้อจากตัวแทนจำหน่าย

นโยบายการตลาด

บริษัทจัดเป็นผู้นำตลาดสำหรับเครื่องคอมพิวเตอร์ขนาดกลาง ยี่ห้อ IBM รุ่น i-Series เนื่องจากบริษัทมีส่วนแบ่งการตลาดสูงสุด บริษัทจึงได้กำหนดกลยุทธ์สำหรับตลาดเครื่องคอมพิวเตอร์ขนาดกลางในประเทศไทย โดยพยายามสร้างพันธมิตรในระหว่างคู่ค้าด้วยกัน นอกจากนี้ บริษัทได้ร่วมทำกิจกรรมการส่งเสริมการตลาด โดยการจัดสัมมนาและนิทรรศการ เพื่อนำเสนอการใช้เทคโนโลยีสารสนเทศในการดำเนินธุรกิจ และมุ่งเน้นการทำตลาด ส่วนที่มีศักยภาพในการเติบโตเท่านั้น เช่น อุตสาหกรรมค้าปลีก ยานยนต์ โรงแรม และธนาคาร เป็นต้น

สำหรับสินค้าในหมวดเครื่องคอมพิวเตอร์ส่วนบุคคลที่บริษัทจัดจำหน่ายอยู่ การพัฒนาผลิตภัณฑ์ใหม่ๆ เข้าตลาด บริษัทมุ่งเน้นสินค้าประเภทที่มีคุณภาพสูง (High End Products) สำหรับตลาดองค์กร (Corporate Account) ที่เข้าใจถึงการเพิ่ม

ประสิทธิภาพด้านเทคโนโลยีสารสนเทศเพื่อความสำเร็จทางธุรกิจ จึงมีงบประมาณการลงทุนในด้านนี้อย่างต่อเนื่อง และเพื่อให้บริษัทสามารถแข่งขันได้ในตลาด บริษัทมีกลยุทธ์ที่จะเน้นการบริการและสร้างมูลค่าเพิ่มให้กับสินค้าของบริษัท

บริษัทจัดทีมงานให้คำปรึกษา (PC Consulting Service) ที่พร้อมให้คำแนะนำก่อนและหลังการขายในซอฟต์แวร์ทุกชนิดของ Microsoft ซึ่งเป็นโซลูชันที่มีความสำคัญและเกี่ยวข้องกับลูกค้าในการใช้ไอทีสูงสุดรวมทั้งการสร้างพันธมิตรกับคู่ค้าที่มีซอฟต์แวร์ระบบงานบนเครื่องคอมพิวเตอร์ส่วนบุคคลเป็นรายอุตสาหกรรม

2. กลุ่มผลิตภัณฑ์วัสดุสิ้นเปลือง (Office Supplies Group : OSG)

ลักษณะธุรกิจ

OSG ดำเนินธุรกิจเป็นผู้จำหน่ายวัสดุสิ้นเปลืองสำหรับเครื่องคอมพิวเตอร์ทุกรุ่น ตั้งแต่เครื่อง Mainframe ลงมาจนถึงเครื่องคอมพิวเตอร์ส่วนบุคคล รวมถึงเครื่องพิมพ์และพิมพ์ดีดไฟฟ้า ได้แก่ ผงหมึก เทปบันทึกข้อมูล กระดาษ เป็นต้น ภายใต้ตราผลิตภัณฑ์ 3M Lexmark HP Canon Epson และ Imation ซึ่งเป็นการสนองตอบต่อความต้องการของลูกค้าในระดับต่างๆ นอกจากนี้จะเป็นการขายตามปกติทั่วไปแล้วยังเป็นการจำหน่ายต่อเนื่องจากการขายผลิตภัณฑ์หลักต่างๆ ของกลุ่มบริษัท

การจัดจำหน่ายและช่องทางการจำหน่าย

OSG จะจัดจำหน่ายสินค้าโดยขายตรงคิดเป็นจำนวนเงินร้อยละ 65.99 ขายผ่านตัวแทนจำหน่ายร้อยละ 34.01

การจัดหาผลิตภัณฑ์และบริการ

การจัดหาผลิตภัณฑ์ของ OSG บริษัทจะจัดทำการจัดซื้อผลิตภัณฑ์จากต่างประเทศ ร้อยละ 15.47 และภายในประเทศ ร้อยละ 84.53 โดยสั่งซื้อจากบริษัทผู้ผลิตโดยตรงในอัตราร้อยละ 93.41 ส่วนที่เหลืออีกร้อย 6.59 เป็นการสั่งซื้อจากตัวแทนจำหน่าย

นโยบายการตลาด

บริษัทมีกลยุทธ์ในการจัดจำหน่ายอุปกรณ์สำนักงานและวัสดุสิ้นเปลือง ประกอบด้วย การจัดองค์กรโดยการแยกความรับผิดชอบการจัดการทางการตลาดเป็นรายตามตราผลิตภัณฑ์ เช่น HP Epson Canon Imation และ Lexmark เพื่อทำหน้าที่ในการส่งเสริมการขายในกลุ่มลูกค้าองค์กร และมีหน้าที่ในการขยายตลาดโดยการแนะนำผลิตภัณฑ์เข้าสู่กลุ่มตัวแทนจำหน่าย (Dealers) ปัจจุบันบริษัทใช้นโยบายขายตรงและ Telemarketing เป็นกลยุทธ์ในการครอบคลุมพื้นที่ในกลุ่มลูกค้าตามสำนักงานเป็นหลัก บริษัทพยายามจัดประสิทธิภาพการส่งสินค้าให้ถึงมือลูกค้าอย่างรวดเร็ว ตลอดจนการสร้างความมั่นใจให้ลูกค้าว่าจะได้รับสินค้าที่มีคุณภาพดี และมีบริการหลังการขายที่เชื่อถือได้ เช่น การรับประกันสินค้า เป็นต้น

3. กลุ่มผลิตภัณฑ์ซอฟต์แวร์ และการบริการ (Solutions Integration Group : SIG)

ลักษณะธุรกิจ

SIG ดำเนินธุรกิจจัดจำหน่ายซอฟต์แวร์คอมพิวเตอร์สำเร็จรูปที่นำเข้ามาจากต่างประเทศ ทั้งซอฟต์แวร์ปฏิบัติการ (Operating Software) ตราผลิตภัณฑ์ Microsoft Novell Lotus และ Total Campus Management Solution (TCMS) ซึ่งเป็นซอฟต์แวร์บริหารระบบการศึกษาระดับการศึกษา ซอฟต์แวร์ฐานข้อมูล (Database Software) ตราผลิตภัณฑ์ Oracle Progress และ Microsoft SQL ซอฟต์แวร์ระบบงาน (Application Software) ตราผลิตภัณฑ์ Infinium Oracle Movex และ Brita ซอฟต์แวร์ในเชิงบริหารจัดการ (Business Intelligent Software) ตราผลิตภัณฑ์ Hyperion

SIG ยังให้บริการด้าน ระบบสำรองข้อมูล (Business Continuity), e-Business Hosting , System Intergration, IT Technical Outsourcing, Business Decision Support Center, วีดีโอ สตรีมมิ่ง และ ให้บริการฝึกอบรมด้านซอฟต์แวร์ปฏิบัติการขั้นสูงและซอฟต์แวร์ทั่วไปของไมโครซอฟท์ให้แก่บุคคลทั่วไปและลูกค้าของบริษัท

การจัดจำหน่ายและช่องทางการจำหน่าย

SIG จะจัดจำหน่ายสินค้าโดยเน้นการขายตรงมากกว่าการขายผ่านตัวแทนจำหน่าย โดยในปี 2546 มีการขายตรงคิดเป็นจำนวนเงินร้อยละ 87.77 ขายผ่านตัวแทนจำหน่ายร้อยละ 12.23

การจัดการผลิตภัณฑ์และบริการ

ผลิตภัณฑ์ซอฟต์แวร์ ถ้าเป็นซอฟต์แวร์สำเร็จรูป เช่น Microsoft Tivoli และ Lotus บริษัทจะนำเข้าจากต่างประเทศในอัตราส่วนร้อยละ 57.13 ส่วนที่เหลืออีกร้อยละ 42.87 เป็นการซื้อจากภายในประเทศ ทั้งนี้ ร้อยละ 64.71 เป็นการสั่งซื้อจากผู้ผลิตโดยตรง ส่วนที่เหลือร้อยละ 35.29 เป็นการสั่งซื้อจากตัวแทนจำหน่าย

นโยบายการตลาด

ด้านซอฟต์แวร์คอมพิวเตอร์บริษัทให้ความสำคัญกับการรักษาความสัมพันธ์กับคู่ค้า (Vendor Relation) มุ่งเน้นพัฒนาให้กับการใช้งานในภาคอุตสาหกรรมการผลิต นับเป็นการสร้างมูลค่าเพิ่มให้กับบริษัทในสายตาของคู่ค้า

บริษัทได้ร่วมกับไมโครซอฟท์ และ อินเทล จัดตั้งศูนย์ Business Productivity Center (BPC) เพื่อแสดงให้เห็นถึงขีดความสามารถทางเทคโนโลยีของไมโครซอฟท์และอินเทล ให้ลูกค้าได้รับทราบถึงประสิทธิภาพการทำงานของโซลูชันไมโครซอฟท์โดยจำลองสภาพการทำงานที่เกิดขึ้นจริงในองค์กรธุรกิจ

ด้านการให้บริการทางด้าน E-Infrastructure Service บริษัทมีกลยุทธ์สำหรับการให้บริการด้าน E-Infrastructure ด้วยการเพิ่มทีมผู้ให้คำปรึกษาในการนำเสนอบริการและซอฟต์แวร์ที่เกี่ยวข้องกับปัจจัยพื้นฐานในการทำธุรกรรมทางด้านพาณิชย์อิเล็กทรอนิกส์ (E-Commerce) นอกจากนี้ บริษัทมีนโยบายในการส่งเสริมให้บุคลากรที่ทำหน้าที่ให้คำปรึกษาแก่ลูกค้า เข้าทดสอบให้ได้โดยตรงจากเจ้าของผลิตภัณฑ์ เพื่อช่วยสร้างความเชื่อมั่นให้ลูกค้า

ด้านการให้บริการที่ปรึกษา (Consulting Service) บริษัทมีนโยบายเพิ่มโอกาสทางธุรกิจด้าน Help Desk ให้กับลูกค้ากลุ่มที่ไม่มีบุคลากรด้านเทคโนโลยีสารสนเทศเป็นของตนเอง โดยบริษัทมุ่งเน้นการพัฒนาโซลูชันแยกตามอุตสาหกรรมและระบบงานและการสร้างทีมงานที่ผ่านการรับรองจากสถาบันที่เกี่ยวข้องเพื่อสร้างความมั่นใจให้แก่ลูกค้า

ด้านการให้บริการ Business Continuity Service บริษัทมีนโยบายในการขยายธุรกิจการให้บริการสำรองข้อมูล (Back Up Recovery) โดยปรับให้บริการดังกล่าวสามารถดำเนินการบนเครื่องคอมพิวเตอร์ตราผลิตภัณฑ์อื่นๆ นอกเหนือจากเครื่องคอมพิวเตอร์ของ IBM และดำเนินการจัดให้มีสถานที่ทดสอบการทำงานของระบบคอมพิวเตอร์ของลูกค้า เพื่อซ่อมการดำเนินงานล่วงหน้า

การตลาดและภาวะการแข่งขัน

ภาวะการแข่งขัน

จากการที่รัฐบาลมีการส่งเสริมทางด้านเทคโนโลยีสารสนเทศ ทำให้ตลาดเทคโนโลยีสารสนเทศทางภาครัฐมีการขยายตัวสูงเนื่องจากต้องใช้งบประมาณที่ได้รับอนุมัติมา รวมทั้งแผนงานของกระทรวงเทคโนโลยีสารสนเทศและการสื่อสารที่มีโครงการ อาทิเช่น โครงการพัฒนาระบบจัดซื้อจัดจ้างทางอิเล็กทรอนิกส์ (e-Procurement) โครงการพัฒนาและจัดทำมาตรฐานซอฟต์แวร์กลางเพื่อการบริหารของภาครัฐ (ระบบ back office) โครงการฟรอนต์เอนด์ของบริษัท ทศท.คอร์ปอเรชั่น จำกัด(มหาชน) โครงการคอมพิวเตอร์เอื้ออาทรแก่ประชาชน โดยปี 2546 มียอดจองเป็นคอมพิวเตอร์ส่วนบุคคลเครื่องตั้งโต๊ะ (Desk Top PC) จำนวน 130,000 เครื่อง และโน้ตบุ๊ก จำนวน 40,000 เครื่อง ส่วนปี 2547 ทางกระทรวงมีเป้าหมายจำนวน 400,000 เครื่อง จะขยายแก่ประชาชนทั่วไป ข้าราชการ ธุรกิจขนาดกลางและขนาดเล็ (SME) โรงเรียน ซึ่งจะเห็นได้ว่าอุตสาหกรรมทางด้านเทคโนโลยีสารสนเทศมีแนวโน้มเติบโตขึ้น

- กลุ่มผลิตภัณฑ์คอมพิวเตอร์และอุปกรณ์ต่อพ่วง

ลักษณะตลาดคอมพิวเตอร์ มีการเปลี่ยนแปลงทางด้านเทคโนโลยีที่รวดเร็ว แต่ราคาจะไม่มีเปลี่ยนแปลงมากนัก ตลาดการแข่งขันจะแบ่งการแข่งขันออกเป็น 2 ตลาดใหญ่ คือตลาดขายตรงและตลาดขายส่ง ในตลาดขายตรงผู้จัดจำหน่ายจะเสนอขายสินค้าและบริการครบวงจรตามความต้องการของลูกค้ามากกว่าการแข่งขันในเรื่องราคา ภาษีที่ได้จากการขายคอมพิวเตอร์ลดลง แต่จะได้กำไรจากการขายซอฟต์แวร์และบริการ สำหรับตลาดขายส่งผู้ค้าส่งส่วนใหญ่เป็นกิจการของต่างประเทศที่มีเครือข่ายทั่วโลก สามารถต่อรองราคาสินค้าได้ถูกและมีนโยบายในการทำกำไรไม่มาก แต่เน้นที่ปริมาณการขาย ดังนั้น จึงมีการแข่งขันด้านราคาและความพร้อมของการมีสินค้าเพื่อขาย มากกว่าการให้ความสำคัญในเรื่องบริการหลังการขาย

ในตลาดเครื่องคอมพิวเตอร์ขนาดกลางในประเทศไทยมีการแข่งขันที่ไม่รุนแรงนัก เนื่องจากการแข่งขันในตลาดเครื่องคอมพิวเตอร์ขนาดกลางจะเน้นเรื่องการให้บริการมากกว่าการแข่งขันในด้านราคา สำหรับเครื่องคอมพิวเตอร์ขนาดกลางตราผลิตภัณฑ์ IBM รุ่น i-Series p-Series POS และ หน่วยเก็บข้อมูล ปัจจุบันมีคู่แข่งอยู่น้อยราย นอกเหนือจากตราผลิตภัณฑ์ IBM แล้วในตลาดเครื่องคอมพิวเตอร์ขนาดกลางยังมีตราผลิตภัณฑ์อื่นๆ อีกหลายตราผลิตภัณฑ์ โดย IBM จะมีส่วนแบ่งตลาดมากที่สุด

สำหรับตลาดเครื่องคอมพิวเตอร์ส่วนบุคคลในประเทศไทย เป็นตลาดที่มีการแข่งขันสูงมาก เนื่องจากมีสินค้าให้เลือกหลายตราผลิตภัณฑ์ ทั้งนำเข้าจากต่างประเทศและประกอบขึ้นเองในประเทศไทย รวมทั้งมีผู้จัดจำหน่ายมากมาย มีร้านค้าขนาดเล็กตามศูนย์การค้า ทำให้ลูกค้าสามารถเลือกซื้อได้ทั่วไป การแข่งขันจะเน้นเรื่องราคาเป็นหลัก ในปัจจุบันผู้ประกอบการคอมพิวเตอร์มีกำไรต่อหน่วยต่ำมาก

สำหรับบริษัทจะเน้นลูกค้าองค์กรภาคเอกชนกระจายในหลายภาคอุตสาหกรรมเพื่อลดความเสี่ยง อาทิ ขึ้นส่วนอิเล็กทรอนิกส์ สถาบันการเงิน และห้างสรรพสินค้า เป็นต้น นอกจากนี้บริษัทยังเน้นการขายตรง (Direct Sales) ในขณะที่คู่แข่งรายอื่นๆ เน้นการขายให้กับลูกค้าในกลุ่มธนาคาร โครงการขนาดใหญ่ หน่วยงานราชการ และการขายส่ง จากการที่ผู้ขายแต่ละรายเน้นกลุ่มลูกค้าเป้าหมายที่แตกต่างกันดังกล่าว จึงทำให้ภาวะการแข่งขันไม่รุนแรง

- **ซอฟต์แวร์คอมพิวเตอร์**

ซอฟต์แวร์ปฏิบัติการและซอฟต์แวร์ที่เป็นเครื่องมือในการพัฒนาของ Microsoft มีส่วนแบ่งตลาดมากที่สุด การพัฒนาซอฟต์แวร์เพื่อเพิ่มประสิทธิภาพให้การทำงานสูงขึ้น จะมีผลให้ความต้องการในการใช้ฮาร์ดแวร์เพิ่มมากขึ้นตามไปด้วย

ในส่วนของซอฟต์แวร์ระบบงานบริหารทรัพยากรองค์กร จะมีสินค้าให้ผู้บริโภคเลือกใช้ตามความต้องการมากขึ้นในระดับราคาที่แตกต่างกัน และผู้พัฒนาซอฟต์แวร์ขนาดใหญ่จะมีการลดขนาดและราคาเพื่อให้สามารถขายสินค้าในตลาดขนาดกลางและขนาดเล็กมากขึ้น นอกจากนี้จะเริ่มมีการนำซอฟต์แวร์ที่ช่วยการวิเคราะห์ข้อมูลเพื่อการตัดสินใจ (Business Intelligence : BI) เข้ามาทำตลาดองค์กรมากขึ้น

การแข่งขันตลาดซอฟต์แวร์ระบบงานจะเป็นการแข่งขันในด้านบริการมากกว่าราคา และลูกค้าจะตัดสินใจโดยดูจากผลงานที่ประสบความสำเร็จของผู้ประกอบการในระดับสากลมากขึ้นเพื่อรองรับการขยายงานในอนาคต ส่วนซอฟต์แวร์ปฏิบัติการและเครื่องมือที่ใช้ในคอมพิวเตอร์ส่วนบุคคลจะแข่งขันกันด้านราคามากกว่า โดยผู้พัฒนาจะเป็นผู้มีอิทธิพลในการทำนราคาและการเพิ่มจำนวนผู้ใช้ซอฟต์แวร์ที่ถูกต้องตามกฎหมายมากขึ้น

- **อุปกรณ์สำนักงาน**

ตลาดอุปกรณ์สำนักงานและวัสดุสิ้นเปลืองมีขนาดใหญ่และมีผู้ขายมากมาย มูลค่าสินค้าที่จำหน่ายแต่ละประเภทไม่สูงมาก ตลาดอุปกรณ์สำนักงานและวัสดุสิ้นเปลืองมีการแข่งขันสูงทั้งด้านราคาและบริการในการส่งมอบ นอกจากนี้ยังมีร้านค้าขนาดเล็กตามศูนย์การค้าให้ลูกค้าเลือกซื้อสินค้าประเภทนี้ได้โดยง่าย

นโยบายทางการตลาดโดยรวม

บริษัทมีนโยบายการตลาดในภาพรวมสามารถสรุปได้ดังนี้

- **การสร้าง ความจงรักภักดีในตัวสินค้า (Customer Intimacy)**

บริษัทมีนโยบายที่ชัดเจนในการให้ความสำคัญต่อลูกค้า ทั้งในด้านการให้คำแนะนำในการเลือกใช้สินค้าและการให้บริการที่มีประสิทธิภาพและรวดเร็ว โดยบริษัทได้จัดตั้งเป็นองค์กรในการพัฒนาบุคลากรด้านการขายและการตลาด โดยแยกตามกลุ่มผลิตภัณฑ์ เพื่อให้บุคลากรของกลุ่มบริษัทมีความรู้ ความชำนาญ และมีความสามารถในการให้คำแนะนำและให้บริการแก่ลูกค้าได้อย่างดีที่สุด

- **ศูนย์สาธิตประสิทธิภาพการปฏิบัติการของฮาร์ดแวร์และซอฟต์แวร์**

บริษัทได้จัดสร้างศูนย์สาธิตประสิทธิภาพการปฏิบัติการของฮาร์ดแวร์และซอฟต์แวร์ดังนี้

- ศูนย์สาธิตและทดสอบระบบเครือข่ายการจัดเก็บข้อมูล (Total Storage Solution Center : SAN Center) ซึ่งเป็นศูนย์สาธิตด้านฮาร์ดแวร์ โดยมีจุดประสงค์เพื่อใช้เป็นศูนย์สาธิตและทดสอบระบบเครือข่ายการจัดเก็บข้อมูล

○ ศูนย์สาธิตประสิทธิภาพของซอฟต์แวร์ปฏิบัติการและซอฟต์แวร์ระบบงานครบวงจร (Software Solution Center) เพื่อให้ลูกค้าได้เข้ามาทดสอบและเรียนรู้ความก้าวหน้าทางด้านซอฟต์แวร์ ซึ่งจะช่วยให้ลูกค้าสามารถตัดสินใจลงทุนในเทคโนโลยีอย่างถูกต้องและมีประสิทธิภาพ โดยประกอบด้วยศูนย์ดังต่อไปนี้

- ศูนย์เอวิท (Audio Visual Information Technology Center : AVIT Center) เพื่อจัดแสดงโซลูชันสำหรับองค์กรธุรกิจอย่างครบวงจร โดยนำจุดเด่นของเทคโนโลยีภาพและเสียงและเทคโนโลยีสารสนเทศมาพัฒนาาร่วมกันเพื่อนำเสนอการทำงานของซอฟต์แวร์ให้เสมือนจริง

- ศูนย์ Business Decision Support Center ซึ่งให้บริการทางเทคนิคในการนำเสนอเพื่อการวิเคราะห์และตัดสินใจ เพื่อให้ลูกค้าในระดับผู้บริหารระดับสูงทราบถึงการนำเทคโนโลยีสารสนเทศเข้าไปใช้ในการวัดประสิทธิภาพองค์กร

- ศูนย์ Business Productivity Center (BPC) ที่แสดงให้เห็นถึงขีดความสามารถทางเทคโนโลยีของไมโครซอฟท์และอินเทล เพื่อให้ลูกค้าได้ทราบถึงประสิทธิภาพการทำงานของโซลูชันไมโครซอฟท์โดยจำลองสภาพการทำงานที่เกิดขึ้นจริงในองค์กรธุรกิจ

ทั้งนี้ การดำเนินการจัดตั้งศูนย์สาธิตประสิทธิภาพการปฏิบัติการของฮาร์ดแวร์และซอฟต์แวร์ดังกล่าวจะมีส่วนทำให้ลูกค้าเห็นศักยภาพของบริษัท โดยมีส่วนช่วยสร้างความเชื่อมั่นให้ลูกค้าได้ว่าบริษัทจะสามารถให้บริการลูกค้าได้ เพื่อความสำเร็จขององค์กรของลูกค้า

- กลยุทธ์ด้านผลิตภัณฑ์ (Product Strategy)

บริษัทมีนโยบายในการเพิ่มผลิตภัณฑ์และบริการ โดยบริษัทจะเลือกเป็นตัวแทนจำหน่ายสินค้าและบริการเฉพาะที่มีชื่อเสียงและเกี่ยวข้องกับธุรกิจหลักของบริษัทเท่านั้น นอกจากนี้ บริษัทได้กำหนดปัจจัยในการคัดเลือกสินค้ามาจำหน่ายและบริการดังนี้

- เป็นสินค้าที่สามารถสร้างมูลค่าเพิ่ม (Value Added) ให้กับลูกค้าและบริษัทได้ เช่น Application Software Solution
- เป็นสินค้าที่มีคุณลักษณะในตัวสินค้าเฉพาะเจาะจง (Proprietary Products) ที่ทำให้บริษัทสามารถสร้างความแตกต่างและลดการแข่งขันได้

- การสร้างความสัมพันธ์อันดีกับคู่ค้า (Vendor Relation)

บริษัทมีนโยบายในการจัดองค์กรและบุคลากร โดยแบ่งสายบุคลากรในการดูแลผลิตภัณฑ์ที่บริษัทเป็นตัวแทนจำหน่ายแต่ละตราผลิตภัณฑ์ เพื่อให้พนักงานของบริษัทสามารถเน้นดูแลสินค้านั้นๆ ได้อย่างทั่วถึง การดำเนินการดังกล่าวจะช่วยสร้างความมั่นใจให้กับคู่ค้าว่าบริษัทจะสามารถสนองตอบความต้องการของลูกค้าได้ตามความเหมาะสมของผลิตภัณฑ์ และสอดคล้องตามนโยบายของคู่ค้า

- ผู้เชี่ยวชาญที่ได้รับการรับรอง (Certified Specialists)

การมีบุคลากรที่ผ่านการทดสอบให้ได้ใบประกาศรับรองจากเจ้าของผลิตภัณฑ์เป็นปัจจัยที่สำคัญปัจจัยหนึ่งในการสร้างความเชื่อมั่นและเป็นมูลค่าเพิ่มในการจัดจำหน่ายผลิตภัณฑ์นั้นๆ ทั้งหน่วยงานที่เกี่ยวข้องกับการขายและบริการจะต้องผ่านการทดสอบตามที่บริษัทกำหนด

ลักษณะและกลุ่มลูกค้าเป้าหมาย

กลุ่มลูกค้าเป้าหมายของบริษัทส่วนใหญ่จะเป็นกลุ่มบริษัทธุรกิจขนาดเล็กถึงขนาดใหญ่ และสถาบันการเงิน บริษัทมุ่งเน้นลูกค้าองค์กรที่ให้ความสำคัญต่อการให้บริการที่ดีและครบวงจรและชื่อเสียงของลูกค้าเป็นสำคัญ ในฐานะที่เป็นตัวแทนจำหน่ายสินค้าให้กับลูกค้า ที่ผ่านมา บริษัทจะเน้นขายแบบ System Integrator เป็นหลัก เนื่องจากการขายแบบ System Integrator เป็นการเสนอขายโซลูชันให้กับลูกค้า โดยบริษัทสามารถเสนอขายสินค้าทั้งประเภทฮาร์ดแวร์และซอฟต์แวร์ ในเวลาเดียวกันได้

กลุ่มลูกค้าของบริษัทในปี 2546

กลุ่มอุตสาหกรรม	สัดส่วน (ร้อยละ)
1. คอมพิวเตอร์ และ ชิ้นส่วนอิเล็กทรอนิกส์	26.96
2. ธนาคารและสถาบันการเงิน	14.16
3. พาหนะและชิ้นส่วน	5.61
4. สื่อสารและเทคโนโลยี	4.37
5. วัสดุก่อสร้างและเครื่องตกแต่ง	4.24
6. ห้างสรรพสินค้า	3.48
7. เกษตรและอุตสาหกรรมอาหาร	3.03
8. ประกันภัย	2.46
9. สถาบันการศึกษา	2.40
10. เวชภัณฑ์และเครื่องสำอาง	2.11

ทั้งนี้ บริษัทและบริษัทย่อยไม่มีลูกค้ารายใหญ่ที่มียอดซื้อขายสินค้าและบริการจากบริษัทสูงถึงร้อยละ 10 ของ ยอดขายได้รวม จึงช่วยลดผลกระทบหากต้องสูญเสียลูกค้ารายใหญ่ๆ ไป

ตารางแสดงลักษณะการประกอบธุรกิจของกลุ่มบริษัทเมโทรซิสเต็มส์คอร์ปอเรชั่น จำกัด (มหาชน)

บริษัท	สถานที่ตั้ง	ประเภทกิจการ	จำนวน หุ้นที่ถือ	ร้อยละ ของหุ้นที่ถือ	จำนวนหุ้นที่ จำหน่ายได้
บริษัทย่อย					
1. บจก. เมโทรซิสเทรียวิชั่น	23/3 หมู่ที่ 9 ต.สุขุมวิท 103 แขวงหนอง บอน เขตประเวศ กรุงเทพฯ โทร. 726-2555 โทรสาร 02-726-2630-9	ค้าส่งและปลีกเครื่องคอมพิวเตอร์	79,300	99.13	80,000
2. บจก. เมโทรอินโฟไดนามิกส์	23/3 หมู่ที่ 9 ต.สุขุมวิท 103 แขวงหนอง บอน เขตประเวศ กรุงเทพฯ โทร. 02-726-2555 โทรสาร 02-726-2630-9	ให้บริการ และจัดจำหน่ายซอฟต์แวร์	99,200	99.20	100,000
3. บจก. เมโทรโปรดักชั่นแนลโปรดักส์	98/44 แฟคตอรี แลนด์ 2 ซอย 3 หมู่ 11 พุทธ มณฑลสาย 5 นครปฐม	ผู้ผลิตและจัดจำหน่ายคอมพิวเตอร์ส่วนบุคคล ตรา MPP	49,300	98.60	50,000
4. บจก. เมโทร-อินฟินิตี้ (ประเทศไทย)	23/3 หมู่ที่ 9 ต.สุขุมวิท 103 แขวงหนอง บอน เขตประเวศ กรุงเทพฯ โทร. 02-726-2555 โทรสาร 02-726-2630-9	ให้บริการและจัดจำหน่ายซอฟต์แวร์ระบบ บริหารทรัพยากรองค์การ Infinium	35,000	70.00	50,000
5. บจก. แอปพลิเคชัน โฮสติง เซอร์วิส	23/3 หมู่ที่ 9 ต.สุขุมวิท 103 แขวงหนอง บอน เขตประเวศ กรุงเทพฯ โทร. 02-726-2555 โทรสาร 02-726-2630-9	ให้บริการลูกค้าในการใช้ซอฟต์แวร์ระบบงาน ของ Oracle	56,100	51.00	110,000
6. บจก. แอดวานซ์ บิซิเนส เอ็กซ์เชนจ์ (ถือหุ้นทางอ้อม)	23/3 หมู่ที่ 9 ต.สุขุมวิท 103 แขวงหนอง บอน เขตประเวศ กรุงเทพฯ โทร. 02-726-2555 โทรสาร 02-726-2630-9	ให้บริการสนับสนุนการทำธุรกรรมทางด้าน พาณิชย์อิเล็กทรอนิกส์	491,536	98.3072	500,000
บริษัทรวม					
7. บจก. เมโทรซอฟท์	141/16 อาคารสกลไทยสุรวงศ์ ทาวเวอร์ถนนสุ รวงศ์ แขวงสุริยวงศ์ เขตบางรัก กทม. โทร. 02- 237-4220-5	ให้บริการและพัฒนาระบบงานคอมพิวเตอร์ ตามความต้องการของลูกค้า (Customized Software)	29,400	49.00	60,000

บริษัท	สถานที่ตั้ง	ประเภทกิจการ	จำนวน หุ้นที่ถือ	ร้อยละ ของหุ้นที่ถือ	จำนวนหุ้นที่ จำหน่ายได้
8. บจก. พี เอส พี (ไทยแลนด์)	973 ห้องเลขที่ 10 เอฟ ชั้น 10 อาคารเพลสซี เด็นท์ทาวเวอร์ ถ.เพลินจิต แขวงลุมพินี เขตปทุม วัน กทม 10330 โทร 02-6561616	ให้บริการจัดจำหน่ายและพัฒนาซอฟต์แวร์ ระบบจัดการฐานข้อมูลชื่อ PROGRESS	49,800	49.80	100,000
9. บจก. อินเท็นเซีย บีพี (ไทยแลนด์)	487/1 อาคารศรีอยุธยาชั้น 18 ศรีอยุธยา แขวง พญาไท เขตพญาไท กทม. โทร. 02-642-7201- 9	ให้บริการและจัดจำหน่ายซอฟต์แวร์ ระบบงาน Movex	40,000	40.00	100,000
10. บจก. เอชไอเอส เอ็มเอสซี จำกัด	23/3 หมู่ที่ 9 ถ.สุขุมวิท 103 แขวงหนอง บอน เขตประเวศ กรุงเทพฯ โทร. 02-726-2555 โทรสาร 02-726-2630-9	ให้บริการและจัดจำหน่ายซอฟต์แวร์ ระบบงาน ด้านโรงแรม	19,988	49.97	40,000
บริษัทที่เกี่ยวข้อง					
11. บจก. แม็กซีอิมเมจ	530 ซอยทองหล่อ ถนนสุขุมวิท 55 แขวงคลอง ตัน เขตคลองเตย กรุงเทพฯ โทร. 02-714-8660- 3	รับจัดงานโฆษณา และประชาสัมพันธ์	9,600	19.20	50,000
12. บจก. เอ็มเคอินเตอร์เนชันแนล (1991) จำกัด	1/33 หมู่ที่ 7 ต. อ้อมน้อย อ.กระทุ่มแบน จ. สมุทรสาคร โทร. 02-420-1546	ผลิตและจัดจำหน่ายเฟอร์นิเจอร์สำหรับ บ้านพักอาศัยและสถานที่ทำงาน และ นำเข้าเฟอร์นิเจอร์ พื้นยก (Raised Floor) จากต่างประเทศ	66,680	6.67	1,000,000

โครงสร้างรายได้ของบริษัทและบริษัทย่อย

โครงสร้างรายได้ของบริษัทและบริษัทย่อยสามารถแยกตามประเภทการดำเนินงานธุรกิจ ในช่วง 3 ปีที่ผ่านมา มีรายละเอียด
ดังต่อไปนี้

(หน่วย: พันบาท)

ผลิตภัณฑ์/บริการ	ดำเนินการโดย	2544		2545		2546	
		รายได้	ร้อยละ	รายได้	ร้อยละ	รายได้	ร้อยละ
ส่วนที่ 1 รายได้จากการขายและบริการ							
กลุ่มผลิตภัณฑ์คอมพิวเตอร์และอุปกรณ์ต่อพ่วง (ESG)	MSC/MPP	2,156,310	65.37	2,642,318	63.11	2,708,282	56.45
กลุ่มผลิตภัณฑ์วัสดุสิ้นเปลือง (OSG)	MSC	875,020	26.53	1,093,254	26.11	1,465,847	30.56
กลุ่มผลิตภัณฑ์ซอฟต์แวร์ และการบริการ (SIG)	MSC/MIT/ AHOST/MID/ABX	231,851	7.03	365,394	8.73	505,154	10.53
อื่น ๆ	MSC	17,794	0.54	66,674	1.59	89,919	1.87
รวมรายได้จากการขายและบริการ		3,280,974	99.47	4,167,340	99.54	4,769,201	99.41
ส่วนที่ 2 รายได้อื่น ๆ		17,399	0.53	19,282	0.46	28,068	0.59
รวมรายได้ของบริษัทและบริษัทย่อย		3,298,372	100.00	4,186,622	100	4,797,270	100
ส่วนที่ 4 ส่วนได้เสียในกำไร(ขาดทุน) ของ บริษัทร่วม	HIS/PSP/MS/ IBP	2,825		499		(996)	

ปัจจัยความเสี่ยง

บริษัทได้ให้ความสำคัญกับการบริหารความเสี่ยงในด้านต่างๆ ซึ่งเป็นทั้งปัจจัยภายนอกและปัจจัยภายในที่จะมีผลกระทบต่อ การดำเนินธุรกิจและแนวทางป้องกันความเสี่ยงดังนี้

1. ความเสี่ยงจากการพึ่งพิงสินค้าจากผู้ผลิตสินค้ารายใหญ่

บริษัทมีรายได้หลักมาจากการจำหน่ายผลิตภัณฑ์ IBM บริษัทอาจได้รับผลกระทบในทางรายได้และผลกำไรหาก IBM มีการเปลี่ยนแปลงนโยบายการดำเนินธุรกิจ เช่น เปลี่ยนนโยบายไม่จำหน่ายสินค้าผ่านตัวแทนจำหน่าย หากแต่ดำเนินการจำหน่ายสินค้าถึงผู้ประกอบการหรือผู้บริโภคโดยตรง หรือเพิ่มจำนวนตัวแทนจำหน่าย หรือเปลี่ยนแปลงเงื่อนไขต่างๆ ในการจำหน่าย

อนึ่ง บริษัทมีรายได้ส่วนสำคัญมาจากการจำหน่ายคอมพิวเตอร์ขนาดกลางของ IBM รุ่น i-Series ซึ่งเป็นสินค้ารุ่นที่ในประเทศไทยมีผู้ขายน้อยราย และไม่มีคู่แข่งรายใหม่เข้ามาในตลาด บริษัทได้รับการยอมรับทั้งในด้านความน่าเชื่อถือ ความเชี่ยวชาญและความพร้อมรวมทั้งคุณภาพการให้บริการ และความแข็งแกร่งในด้านฐานลูกค้า ทำให้ IBM ต้องพึ่งพาช่องทาง การจำหน่ายของบริษัทในการกระจายสินค้า ตามนโยบายของ IBM ที่ต้องการให้คู่ค้าขยายธุรกิจมาแทนที่ IBM มากกว่าที่ IBM จะทำการค้าเองโดยตรง

อย่างไรก็ตาม บริษัทพยายามลดความเสี่ยงจากการพึ่งพาผลิตภัณฑ์ IBM โดยขยายธุรกิจการเป็นตัวแทนจำหน่ายให้กับสินค้าตราผลิตภัณฑ์อื่นๆ เพิ่มมากขึ้น เช่น Dell Compaq HP พร้อมทั้งพัฒนาองค์กรให้เป็นผู้นำในด้านเทคโนโลยี

นอกจากนี้บริษัทยังมีนโยบายในการเพิ่มสัดส่วนรายได้ในส่วนของการขายซอฟต์แวร์คอมพิวเตอร์และการให้บริการให้มากขึ้น เนื่องจากบริษัทสามารถทำกำไรจากการขายซอฟต์แวร์คอมพิวเตอร์และการให้บริการได้สูงกว่าเมื่อเทียบกับการขายฮาร์ดแวร์เพียงอย่างเดียว และยังช่วยลดความเสี่ยงจากการพึ่งพาผลิตภัณฑ์ IBM

2. ความเสี่ยงด้านการดำเนินธุรกิจ

สินค้าส่วนใหญ่ที่บริษัทจำหน่ายโดยเฉพาะฮาร์ดแวร์ บริษัทได้รับการแต่งตั้งเป็นตัวแทนจำหน่ายสินค้าประเภท non-exclusive ซึ่งไม่มีข้อจำกัดในการแต่งตั้งตัวแทนจำหน่ายเพิ่มเติม ทำให้เจ้าของสินค้ามีการเพิ่มตัวแทนจำหน่ายตลอดเวลา เพื่อเพิ่มส่วนแบ่งทางการตลาด จึงส่งผลให้ตลาดขายฮาร์ดแวร์และซอฟต์แวร์คอมพิวเตอร์มีการแข่งขันสูงยิ่งขึ้นและมีอัตรากำไรลดลง นอกจากนี้ เจ้าของสินค้าบางรายได้ดำเนินการขยายธุรกิจทางการค้าพาณิชย์อิเล็กทรอนิกส์ หรือได้ดำเนินการขายสินค้าตรงให้ผู้ประกอบการเอง ดังนั้น ในฐานะที่บริษัทเป็นตัวแทนจำหน่ายรายหนึ่งจึงมีความเสี่ยงเกิดขึ้นจากผลกระทบที่ส่งผลให้ ความสำคัญของตัวแทนจำหน่ายลดบทบาทลง

บริษัทมีนโยบายลดความเสี่ยงในด้านนี้ลง โดยบริษัทได้เพิ่มพันธมิตรและคู่ค้าที่สามารถสร้างมูลค่าเพิ่มในตลาดเฉพาะอุตสาหกรรม เช่น อุตสาหกรรมโรงแรม รถยนต์ ธุรกิจค้าปลีก ห้างสรรพสินค้า และ สถาบันการเงิน เป็นต้น โดยเน้นเป้าหมายที่เป็นองค์กรธุรกิจต่างประเทศที่อยู่ในประเทศไทยที่ต้องการบริการที่ดี เข้าใจและพร้อมที่จะซื้อสินค้าจากบริษัทที่มีบริการครบวงจร รวมทั้งบริษัทได้ขยายบริการ เพื่อสนับสนุนลูกค้าที่ต้องการสร้างระบบการค้าพาณิชย์อิเล็กทรอนิกส์ทั้งด้านระบบพื้นฐาน (Infrastructure) การทำรายการทางการค้า (Trading) จนถึงชำระเงิน (Payment) ในระบบออนไลน์

ทั้งนี้ การปรับเปลี่ยนสัดส่วนการสร้างรายได้ของบริษัท โดยเน้นการจำหน่ายซอฟต์แวร์คอมพิวเตอร์และให้การบริการมากขึ้น มีส่วนช่วยลดความเสี่ยงในด้านนี้เช่นเดียวกัน ที่ผ่านมา บริษัทพยายามปรับเปลี่ยนเป็นผู้ให้บริการจัดระบบสารสนเทศแบบครบวงจร (System Integrator) ทั้งฮาร์ดแวร์ ซอฟต์แวร์ และบริการ สิ่งเหล่านี้จะช่วยสร้างมูลค่าเพิ่มให้กับสินค้าและบริการของบริษัทได้ ทำให้ลูกค้ายังคงใช้บริการกับบริษัทต่อไปแม้ว่าจะมีผู้จัดจำหน่ายรายอื่นขายสินค้าชนิดเดียวกันในราคาที่ดีกว่าก็ตาม

นอกจากนี้ สัญญาแต่งตั้งตัวแทนจำหน่ายสินค้าที่บริษัทมีกับเจ้าของสินค้า ส่วนใหญ่เป็นสัญญาระยะสั้นที่มีอายุสัญญาประมาณ 1 – 2 ปี โดยคู่สัญญาทั้งสองฝ่ายมีสิทธิที่จะบอกเลิกสัญญาได้ แม้ว่าบริษัทจะมีความเสี่ยงในด้านนี้อยู่บ้าง แต่ถือเป็นธรรมเนียมปฏิบัติทางการค้าปกติของเจ้าของสินค้าที่จะกำหนดอายุสัญญาตัวแทนจำหน่ายค่อนข้างสั้นกับตัวแทนจำหน่ายทุกราย และใช้วิธีการต่ออายุสัญญาไปเรื่อยๆ เมื่อสัญญาครบกำหนด จากผลการดำเนินงานที่ผ่านมาบริษัทไม่เคยประสบปัญหาจากการถูกบอกเลิกสัญญาหรือไม่ต่ออายุสัญญาเลย อนึ่งกรณีที่เจ้าของผลิตภัณฑ์จะพิจารณายกเลิกตัวแทนจำหน่ายรายเดิมและแต่งตั้งตัวแทนจำหน่ายรายใหม่มิใช่เรื่องที่จะกระทำโดยง่าย โดยเฉพาะผลิตภัณฑ์ซอฟต์แวร์ซึ่งต้องอาศัยบุคลากรที่มีความเชี่ยวชาญมีความรู้ความเข้าใจในการทำงานของซอฟต์แวร์ตัวนั้นๆเป็นอย่างดี ซึ่งต้องอาศัยระยะเวลาพอสมควรที่จะพัฒนาบุคลากรให้มี

ความสามารถในระดับดังกล่าว บริษัทอยู่ในฐานะที่ได้เปรียบผู้ที่เข้ามาแข่งขันรายใหม่เนื่องจากบริษัทมีความพร้อมมากในเรื่องบุคลากรทั้งในเรื่องจำนวนและคุณภาพ จึงถือได้ว่าความเสี่ยงของบริษัทที่จะไม่ได้รับการต่ออายุสัญญาจะมีค่อนข้างต่ำ

3. ความเสี่ยงจากการล้าสมัยของสินค้าคงเหลือ

เนื่องจากสินค้าที่บริษัทจัดจำหน่ายเป็นสินค้าทางด้านเทคโนโลยีสารสนเทศ ซึ่งมีการเปลี่ยนแปลงทางด้านเทคโนโลยีอย่างรวดเร็ว ดังนั้น บริษัทจึงอาจมีความเสี่ยงจากการล้าสมัยของสินค้าคงเหลือได้ อย่างไรก็ตาม บริษัทมีมาตรการในการลดความเสี่ยงในด้านนี้ โดยบริษัทมีนโยบายบริหารสินค้าคงเหลือโดยควบคุมอายุของสินค้าในสต็อก ถ้าสินค้านิดใดมีแนวโน้มว่าจะล้าสมัย บริษัทมีนโยบายเร่งระบายสินค้าดังกล่าวออกจากสต็อกให้เร็วที่สุด โดยการจัดการส่งเสริมการขาย (Sales Promotion) สินค้าดังกล่าว เพื่อสร้างแรงจูงใจในการซื้อของลูกค้าทำให้สินค้าดังกล่าวสามารถจำหน่ายออกไปได้ง่ายและเร็วขึ้น จากนโยบายการบริหารสินค้าคงเหลือของบริษัทดังกล่าวทำให้บริษัทมีความเสี่ยงจากการล้าสมัยของสินค้าคงเหลือค่อนข้างต่ำ บริษัทมีนโยบายในการตั้งสำรองสินค้าล้าสมัยสำหรับสินค้าที่ไม่มีการเคลื่อนไหวมากกว่า 1 ปี

4. ความเสี่ยงจากลูกหนี้ที่เก็บเงินไม่ได้

จากการที่ยอดขายของบริษัทมีอัตราการเพิ่มขึ้น ทำให้บริษัทอาจมีความเสี่ยงจากการที่มีลูกหนี้การค้าที่ไม่สามารถเรียกเก็บได้ บริษัทจึงมีมาตรการในการลดความเสี่ยงดังกล่าว โดยนโยบายควบคุมการบริหารลูกหนี้อย่างต่อเนื่อง จึงจะเห็นได้ว่า ณ 31 ธันวาคม 2546 บริษัทมีลูกหนี้การค้าที่มีอายุหนี้ค้างเกินกำหนดชำระมากกว่า 60 วัน ร้อยละ 2.13 ของยอดลูกหนี้ เพื่อป้องกันความเสี่ยงบริษัทมีนโยบายตั้งค่าเผื่อหนี้สงสัยจะสูญโดยประมาณจากลูกหนี้การค้าที่คาดว่าจะเรียกเก็บเงินไม่ได้แยกตามอายุของลูกหนี้การค้า

5. ความเสี่ยงจากผลประกอบการของบริษัทย่อยและบริษัทร่วม

ณ 31 ธันวาคม 2546 บริษัทมีการลงทุนในบริษัทย่อยและบริษัทร่วมทั้งสิ้นรวม 10 บริษัท เป็นเงินลงทุนทั้งสิ้น 95.36 ล้านบาท คิดเป็นเงินลงทุนตามวิธีส่วนได้เสียรวม 71.83 ล้านบาท การที่เงินลงทุนตามวิธีส่วนได้เสียต่ำกว่าเงินลงทุนตามวิธีราคาทุนอยู่ 23.53 ล้านบาท เป็นผลเนื่องจากผลการดำเนินงานขาดทุนของบริษัทย่อย และบริษัทร่วม โดยมีบริษัทที่มีผลประกอบการขาดทุนอยู่ในระดับเกินทุน ได้แก่ บริษัท แอดวานซ์ บิซิเนส เอ็กซ์เชนจ์ จำกัด และ บริษัท เมโทรซอฟท์ จำกัด ดังนั้น บริษัทจึงมีความเสี่ยงเกิดขึ้นหากการดำเนินงานธุรกิจของบริษัทย่อยและบริษัทร่วมดังกล่าวยังประสบกับภาวะขาดทุนอย่างต่อเนื่อง

บริษัทพยายามที่จะลดความเสี่ยงจากผลประกอบการของบริษัทย่อยและบริษัทร่วม โดยบริษัทพยายามติดตามดูแลการบริหารงานและผลประกอบการของบริษัทย่อยและบริษัทร่วมอย่างใกล้ชิด และหากบริษัทย่อยหรือบริษัทร่วมใดไม่สามารถปรับตัวและสร้างกำไรได้ บริษัทมีนโยบายที่จะจำหน่ายเงินลงทุนในบริษัทย่อยและบริษัทร่วมดังกล่าวออกไป

คำอธิบายและการวิเคราะห์ฐานะการเงินและผลการดำเนินงาน

ผลการปฏิบัติการตามแผนการดำเนินงานธุรกิจ

จากผลการดำเนินงานในปี 2546 ตามงบการเงินรวมของบริษัท บริษัทสามารถทำรายได้รวมเท่ากับ 4,797.27 ล้านบาท ซึ่งสูงกว่าคิดเป็นร้อยละ 14.60 เมื่อเทียบกับช่วงเดียวกันของปี 2545 ทั้งนี้เพราะบริษัทมุ่งเน้นที่ลูกค้าเฉพาะกลุ่มอุตสาหกรรม และสามารถครอบคลุมกลุ่มลูกค้าเป้าหมาย ทำให้ธุรกิจในกลุ่มผลิตภัณฑ์วัสดุสิ้นเปลืองในปี 2546 สูงขึ้นกว่าปี 2545 ร้อยละ 34.08 ธุรกิจที่เกี่ยวกับคอมพิวเตอร์และอุปกรณ์ต่อพ่วงในปี 2546 สามารถทำรายได้ได้สูงกว่าช่วงเดียวกันของปี 2545 ร้อยละ 2.50 ทั้งนี้เพราะเป็นสินค้าที่มีการแข่งขันกันสูงมากและกำไรน้อย สำหรับสินค้าซอฟต์แวร์คอมพิวเตอร์มีอัตราการขายตัวร้อยละ 38.25 เมื่อเทียบกับช่วงเดียวกันของปี 2545

บริษัทมีอัตรากำไรขั้นต้นลดลงกว่าในปี 2545 เล็กน้อย โดยบริษัทมีภาระดอกเบี้ยจ่ายลดลง แต่ในขณะเดียวกัน บริษัทมีค่าใช้จ่ายในการขายและการบริหารเพิ่มขึ้นจากการลงทุนในจัดตั้งศูนย์ Business Productivity Center (BPC) ซึ่งเป็นศูนย์สาธิตขีดความสามารถทางเทคโนโลยีของไมโครซอฟท์และอินเทล ทำให้มีค่าเสื่อมราคาเพิ่มขึ้น

ส่วนผลการดำเนินงานของบริษัทย่อยและบริษัทร่วมบางส่วนยังคงมีผลประกอบการขาดทุน เนื่องจากธุรกิจส่วนใหญ่เป็นการให้บริการและการขายซอฟต์แวร์ระบบงาน จึงจำเป็นต้องใช้เวลา และรายได้ที่เกิดขึ้นจะขึ้นอยู่กับช่วงเวลาไม่แน่นอน อย่างไรก็ตามบริษัทพยายามติดตามและพัฒนาให้ทุกบริษัทสามารถดำเนินงานให้ได้ตามเป้าหมาย

การวิเคราะห์ผลการดำเนินงาน

1) รายได้

รายได้รวมของบริษัทและบริษัทย่อยในปี 2545 และปี 2546 มีมูลค่าเท่ากับ 4,186.62 ล้านบาท และ 4,797.27 ล้านบาทตามลำดับ โดยรายได้รวมของบริษัทและบริษัทย่อยในปี 2546 เพิ่มขึ้นจากช่วงเดียวกันของปี 2545 ประมาณร้อยละ 14.60 ทั้งนี้ผลการดำเนินงานที่ผ่านมา บริษัทมีรายได้หลักที่มาจากการขายคิดเป็นสัดส่วนประมาณร้อยละ 86 ของรายได้รวม ในปี 2546 บริษัทมีการเติบโตของรายได้จากการขายเพิ่มขึ้นจากปี 2545 คิดเป็นร้อยละ 9.56 ทั้งนี้รายได้จากการขายมาจากสินค้าในกลุ่มคอมพิวเตอร์และอุปกรณ์ต่อพ่วง วัสดุสิ้นเปลือง และซอฟต์แวร์คอมพิวเตอร์เป็นหลัก ผลการดำเนินงานในแต่ละกลุ่มผลิตภัณฑ์หลักสามารถสรุปได้ดังนี้คือ

(ก) รายได้จากการขายของกลุ่มผลิตภัณฑ์คอมพิวเตอร์และอุปกรณ์ต่อพ่วง

รายได้จากการขายคอมพิวเตอร์และอุปกรณ์ต่อพ่วง ในปี 2546 บริษัทสามารถทำรายได้จากการขายคอมพิวเตอร์และอุปกรณ์ต่อพ่วงได้ทั้งสิ้น 2,708.28 ล้านบาท โดยขยายตัวเพิ่มขึ้นร้อยละ 2.50 และเมื่อพิจารณาจากโครงสร้างรายได้แล้วพบว่ากลุ่มคอมพิวเตอร์และอุปกรณ์ต่อพ่วงเป็นกลุ่มที่สร้างรายได้ให้กับบริษัทสูงสุดคิดเป็นร้อยละ 56.45 โดยบริษัทพยายามเน้นจำหน่ายให้กับลูกค้าเก่าที่ต้องการปรับปรุงเพิ่มประสิทธิภาพทั้งระบบและอุปกรณ์ จากยอดขายในปี 2546 พบว่าเป็นส่วนของลูกค้าเก่าถึงร้อยละ 93 และบริษัทมีนโยบายจะไม่เน้นการทำตลาดที่ปริมาณการขายแต่อย่างใด จะคำนึงถึงอัตราความสามารถในการทำกำไรเป็นหลัก

(ข) รายได้จากการขายกลุ่มผลิตภัณฑ์วัสดุสิ้นเปลือง

วัสดุสิ้นเปลืองเป็นผลิตภัณฑ์อีกกลุ่มหนึ่งที่มีแนวโน้มการขายตัวอย่างต่อเนื่อง ในปี 2546 บริษัทสามารถทำรายได้จากการขายวัสดุสิ้นเปลืองได้แล้วทั้งสิ้น 1,465.85 ล้านบาท โดยขยายตัวเพิ่มขึ้นร้อยละ 34.08 จากปี 2545 และมีสัดส่วนรายได้ในปี 2546 เท่ากับร้อยละ 30.56 ทั้งนี้เป็นผลจากนโยบายของบริษัทที่ต้องการเพิ่มสัดส่วนรายได้ของผลิตภัณฑ์ในกลุ่มนี้เนื่องจากเล็งเห็นว่ายังมีโอกาสทางการตลาดสูงที่จะเพิ่มยอดขาย

(ค) รายได้จากการขายกลุ่มผลิตภัณฑ์ซอฟต์แวร์ และการบริการ

บริษัทมียอดขายรายได้จากการขายซอฟต์แวร์ และการบริการเพิ่มขึ้นอย่างต่อเนื่องด้วยอัตราการเติบโตในเกณฑ์สูง ในปี 2546 บริษัทสามารถทำรายได้จากการขายซอฟต์แวร์คอมพิวเตอร์และการบริการทั้งสิ้น 505.15 ล้านบาท โดยขยายตัวเพิ่มขึ้นร้อยละ 38.25 จากปี 2545 เป็นผลมาจากนโยบายของบริษัทที่ต้องการขยายตัวเข้าสู่ธุรกิจซอฟต์แวร์มากขึ้น บริษัทเล็งเห็นว่าซอฟต์แวร์คอมพิวเตอร์สามารถสร้างกำไรขั้นต้นให้บริษัทได้มากกว่าการเน้นจำหน่ายฮาร์ดแวร์เพียงอย่างเดียว อีกทั้งการจำหน่ายซอฟต์แวร์คอมพิวเตอร์พ่วงกับฮาร์ดแวร์จะช่วยให้ความสะดวกแก่ลูกค้ามากขึ้น และช่วยสร้างมูลค่าเพิ่มให้กับการจำหน่ายสินค้าของบริษัทได้ ปัจจุบันบริษัทมีสัดส่วนรายได้ของสินค้าในกลุ่มนี้ประมาณร้อยละ 10.53 ของยอดขายได้รวมในปี 2546

2) ต้นทุนขาย

ในปี 2546 บริษัทและบริษัทย่อยมีต้นทุนขายและบริการรวมเท่ากับ 4,107.22 ล้านบาท เพิ่มขึ้นจากปี 2545 คิดเป็นร้อยละ 15.21 โดยร้อยละ 97.63 ของต้นทุนขายรวมเป็นต้นทุนจากสินค้าที่ขาย ซึ่งมีมูลค่าเท่ากับ 4,009.78 ล้านบาท ต้นทุนจากสินค้าที่ขายที่เกิดขึ้นในปี 2546 มีสัดส่วนที่สูงขึ้นเกิดจากการที่บริษัทมียอดขายสินค้าที่สูงขึ้น ต้นทุนสินค้าขายจึงสูงขึ้นไปในทิศทางเดียวกัน แต่ทั้งนี้อัตราการขยายตัวของต้นทุนขายมีอัตราสูงกว่าอัตราการขยายตัวของยอดขายเล็กน้อยเนื่องจากการแข่งขันทางด้านราคา

สำหรับต้นทุนของการให้บริการและการให้เช่ามีมูลค่าเท่ากับ 97.44 ล้านบาทในปี 2546 เพิ่มขึ้นประมาณร้อยละ 39.81 เมื่อเทียบกับปี 2545 โดยสัดส่วนที่สูงขึ้นเป็นผลมาจากการที่บริษัทเน้นสร้างรายได้จากการให้บริการแก่ลูกค้ามากขึ้น ทำให้มีต้นทุนในส่วนนี้สูงขึ้น

3) ค่าใช้จ่ายในการขายและบริหาร

บริษัทพยายามรักษาสัดส่วนการเพิ่มขึ้นของค่าใช้จ่ายในการขายและบริหาร โดยในปี 2546 ค่าใช้จ่ายในการขายและบริหารอยู่ที่ร้อยละ 11.51 ของรายได้รวม ซึ่งลดลงเล็กน้อยเมื่อเปรียบเทียบกับร้อยละ 11.64 ของรายได้รวมในปี 2545 สำหรับดอกเบี้ยจ่ายมีภาวะลดลงเนื่องจากอัตราดอกเบี้ยของตลาดโดยรวมลดลง

4) กำไร

ในปัจจุบันธุรกิจเทคโนโลยีสารสนเทศมีการแข่งขันที่รุนแรง ทำให้ผู้ประกอบการโดยทั่วไปมีอัตรากำไรที่ลดลง บริษัทก็ได้รับผลกระทบด้วยเช่นกัน โดยอัตรากำไรขั้นต้นของบริษัทมีแนวโน้มลดลง โดยในปี 2545 และปี 2546 บริษัทมีอัตรากำไรขั้นต้นเท่ากับร้อยละ 14.66 และร้อยละ 14.38 ตามลำดับ อย่างไรก็ตามจะเห็นได้ว่าอัตรากำไรขั้นต้นของบริษัทลดลงเพียงเล็กน้อย ทั้งนี้เนื่องจากบริษัทพยายามรักษาระดับความสามารถในการทำกำไรโดยมีนโยบายมุ่งเน้นขยายรายได้ในส่วนที่มีอัตรากำไรสูงเช่นในกลุ่มซอฟต์แวร์และการให้บริการ

ในปี 2546 บริษัทมีกำไรก่อนส่วนได้เสียในบริษัทย่อยและบริษัทร่วมเท่ากับ 64.49 ล้านบาท ซึ่งเพิ่มขึ้นในอัตราร้อยละ 8.37 จากปี 2545 กำไรที่เพิ่มขึ้นนอกจากจะเป็นผลจากการขยายตัวของยอดขายแล้วจะเห็นได้ว่าเป็นผลจากการที่สัดส่วนของค่าใช้จ่ายบริษัทลดลงไม่ว่าจะเป็นค่าใช้จ่ายในการขายและบริหารและดอกเบี้ยจ่าย หลังจากรวมส่วนได้เสียในบริษัทย่อยและบริษัทร่วมแล้ว บริษัทมีกำไรสุทธิในปี 2545 และในปี 2546 เท่ากับ 59.01 ล้านบาทและ 66.82 ล้านบาทตามลำดับ ซึ่งเพิ่มขึ้นร้อยละ 13.23 จากปี 2545

5) อัตราผลตอบแทนของผู้ถือหุ้น

อัตราผลตอบแทนในปี 2545 และในปี 2546 เท่ากับร้อยละ 10.66 และร้อยละ 9.83 ตามลำดับ การที่อัตราผลตอบแทนของผู้ถือหุ้นในปี 2546 มีอัตราที่ลดลงเนื่องจากทุนที่ออกและเรียกชำระแล้วของบริษัทเพิ่มขึ้นจาก 270 ล้านบาทในปี 2545 เป็น 337.153 ล้านบาทในปี 2546 เนื่องจากการที่ผู้ถือหุ้นมาใช้สิทธิตามใบสำคัญแสดงสิทธิในการซื้อหุ้นสามัญของบริษัทจึงทำให้อัตราผลตอบแทนของผู้ถือหุ้นลดลงเล็กน้อย

บริษัทมีการจ่ายเงินปันผลประจำปี 2546 ในจำนวนเงิน 27.00 ล้านบาท คิดเป็นร้อยละ 59.58 ของกำไรสุทธิเฉพาะของบริษัท

การวิเคราะห์ฐานะการเงิน

1) สินทรัพย์

บริษัทมีสินทรัพย์ ณ สิ้นปี 2546 จำนวน 2,578.34 ล้านบาท ซึ่งสินทรัพย์รวมเพิ่มขึ้นจากปีก่อนอย่างต่อเนื่องเนื่องจากบริษัทมีการขยายตัวในการทำธุรกิจ โดยในปี 2546 สินทรัพย์ส่วนใหญ่ของบริษัท ได้แก่ ที่ดิน อาคาร และอุปกรณ์ คิดเป็นร้อยละ 36.49 ของสินทรัพย์รวมในปี 2546 รองลงไป ได้แก่ สินทรัพย์ประเภทลูกหนี้การค้าและสินค้าคงเหลือ ซึ่งมีสัดส่วนคิดเป็นร้อยละ 36.07 และ 12.22 ของสินทรัพย์รวมในปี 2546 ตามลำดับ ทั้งนี้ เนื่องจาก บริษัทมีผลการดำเนินงานที่ดีขึ้น และบริษัทได้ลงทุนเปิดศูนย์ Business Productivity Center (BPC) เพื่อเป็นการส่งเสริมการขายและบริการ ทำให้ต้องลงทุนในสินทรัพย์ถาวรเพิ่มขึ้น และบริษัทต้องมีเงินทุนหมุนเวียนประเภทลูกหนี้การค้าและสินค้าคงเหลือเพิ่มขึ้น เพื่อรองรับการขยายตัวของยอดขายรายละเอียดของสินทรัพย์แต่ละประเภทสรุปได้ดังนี้

(ก) สินทรัพย์หมุนเวียน

สินทรัพย์หมุนเวียนมีมูลค่ารวมทั้งสิ้น 1,472.32 ล้านบาท เพิ่มขึ้นจากสินทรัพย์หมุนเวียน ณ สิ้นปี 2545 ในอัตราร้อยละ 24.89 อันเป็นผลจากการเพิ่มขึ้นของยอดลูกหนี้การค้าเป็นหลักจาก 636.60 ล้านบาทในปี 2545 เป็น 929.89 ล้านบาท ในปี 2546 ทั้งนี้เป็นผลมาจากการเติบโตของยอดขาย ในขณะที่เดียวกันมีการเพิ่มขึ้นของยอดเงินสดและเงินฝากธนาคารจาก 104.03 ล้านบาทเป็น 108.98 ล้านบาท ยอดสินค้าคงเหลือของบริษัทมีมูลค่าลดลงจาก 328.60 ล้านบาท เป็น 314.99 ล้านบาท เนื่องจากบริษัทสามารถบริหารสินค้าคงเหลือได้ดีขึ้นโดยบริษัทสามารถลดระยะเวลาขายสินค้าในปี 2546 เหลือ 28 วัน นอกจากนี้บริษัทใช้วิธีการจัดการส่งเสริมการขายในสินค้ารุ่นที่มีแนวโน้มว่าจะล้าสมัยออกไป เพื่อที่จะระบายสินค้าจากสต็อกสินค้าของบริษัทให้ได้เร็วที่สุด โดยปี 2546 บริษัทมีการระบายสินค้าคงเหลือที่ค้างสต็อกนานกว่า 360 วัน ทำให้สำรองค่าเผื่อสินค้าล้าสมัยลดลงจาก 4.43 ล้านบาท เป็น 35,447 บาท ลูกหนี้ตามสัญญาซื้อขายเงินตราต่างประเทศล่วงหน้าลดลงจาก 27.12 ล้านบาทในปี 2545 เป็น 17.49 ล้านบาทในปี 2546 เนื่องจากบริษัทมีการนำเข้าสินค้าลดลง

(ข) สินทรัพย์ถาวร

ในปี 2545 และในปี 2546 บริษัทมีการลงทุนในสินทรัพย์ถาวรเพิ่มขึ้นจำนวน 301.26 ล้านบาท และ 213.14 ล้านบาท ในขณะที่เดียวกันบริษัทมีการจำหน่ายสินทรัพย์ถาวรออกไปจำนวน 192.76 ล้านบาทในปี 2545 และจำนวน 167.95 ล้านบาทในปี 2546 ทั้งนี้ สินทรัพย์ถาวรที่บริษัทจำหน่ายออกไปในปี 2545 และ 2544 ได้แก่ อุปกรณ์เครื่องใช้สำนักงาน

สำหรับในปี 2546 บริษัทมีการลงทุนในศูนย์ Business Productivity Center (BPC) เพื่อเป็นการส่งเสริมการขายและบริการ เนื่องจากเทคโนโลยีมีความซับซ้อน บริษัทจึงต้องการนำเสนอสินค้าแก่ลูกค้าในรูปแบบที่น่าสนใจ เห็นภาพจริง และสามารถทดสอบการทำงานได้ ซึ่งจะช่วยให้ลูกค้าสามารถตัดสินใจในการซื้อได้ง่ายขึ้น อีกทั้งบริษัทยังมีการลงทุนเพิ่มประสิทธิภาพเครื่องคอมพิวเตอร์ให้ทันสมัยมากขึ้น และลงทุนเพิ่มในเครื่องคอมพิวเตอร์ตามจำนวนพนักงานที่เพิ่มขึ้นเพื่อรองรับการขยายตัวของธุรกิจ

(ค) เงินลงทุนในบริษัทย่อยและบริษัทร่วม

บริษัทลงทุนในบริษัทย่อยรวมทั้งสิ้น 6 บริษัท ด้วยเงินลงทุน 81.44 ล้านบาท ณ สิ้นปี 2545 และสิ้นปี 2546 เงินลงทุนดังกล่าวตามวิธีส่วนได้เสียมีมูลค่าเท่ากับ 40.19 ล้านบาทและ 50.17 ล้านบาทตามลำดับ

ในปี 2546 บริษัทย่อย 2 แห่งมีผลประกอบการที่ขาดทุน อันประกอบด้วย บริษัท เมโทร-อินฟิเนียม จำกัด ("MIT") และบริษัท เมโทรอินโฟไดนามิกส์ จำกัด ("MID") ในส่วน MIT มีมูลค่าเงินลงทุนตามวิธีส่วนได้เสียลดลงในอัตราร้อยละ 42.58 และ MID มีมูลค่าเงินลงทุนตามวิธีส่วนได้เสียลดลงในอัตราร้อยละ 2.87

สำหรับบริษัทย่อยอีก 2 แห่ง อันประกอบด้วย บริษัท เมโทรโปรเฟสชันแนลโปรดักส์ จำกัด ("MPP") บริษัท แอพพลิคชันไฮสดีดิงเซอร์วิส จำกัด ("AHOST") มีผลประกอบการอยู่ในเกณฑ์ดี โดยมีมูลค่าเงินลงทุนตามวิธีส่วนได้เสียเพิ่มขึ้นในอัตราร้อยละ 64.77 ร้อยละ 47.60 ตามลำดับ ส่วนบริษัท แอดวานซ์ บิซิเนสเอ็กซ์เชนจ์ จำกัด ("ABX") บริษัทถือหุ้นทางอ้อม ถึงแม้ว่าจะมีผลการดำเนินงานรวมขาดทุนเกินทุน แต่ในปี 2546 ABX มีผลประกอบการกำไรเพิ่มขึ้นร้อยละ 114.92

ณ สิ้นปี 2545 บริษัทลงทุนในบริษัทร่วม 5 บริษัท โดยใช้เงินลงทุนทั้งสิ้น 15.39 ล้านบาท เป็นเงินลงทุนตามวิธีส่วนได้เสียมีมูลค่าเท่ากับ 25.55 ล้านบาท และในปี 2546 บริษัทได้ดำเนินการจำหน่ายเงินลงทุนในบริษัท บิสซิเนส แอพพลิคชัน จำกัด ("BAC") จึงทำให้บริษัทเหลือบริษัทร่วม 4 บริษัท โดยมีเงินลงทุนทั้งสิ้น 13.92 ล้านบาท เป็นเงินลงทุนตามวิธีส่วนได้เสียเท่ากับ 21.66 ล้านบาท บริษัทร่วมโดยส่วนใหญ่มีผลประกอบการที่ดีขึ้นในปี 2545 ยกเว้นบริษัท เมโทรซอฟท์ จำกัด ("MS") ซึ่งมีผลประกอบการขาดทุนเกินทุน จึงได้แสดงเงินลงทุนเป็นศูนย์

2) สภาพคล่อง

(ก) กระแสเงินสด

กระแสเงินสดโดยรวมของบริษัทมีมูลค่าเพิ่มขึ้นเท่ากับ 54.64 ล้านบาทในปี 2545 และเพิ่มขึ้นเป็น 4.953 ล้านบาทในปี 2546 ซึ่งกระแสเงินสดโดยรวมที่เพิ่มขึ้นหรือลดลง เป็นผลมาจากการเปลี่ยนแปลงของกระแสเงินสดจากกิจการดำเนินงาน กระแสเงินสดจากกิจกรรมลงทุน และกระแสเงินสดจากกิจกรรมจัดหาเงิน โดยมีรายละเอียดดังนี้คือ

- กระแสเงินสดจากกิจกรรมดำเนินงาน

ในปี 2545 กระแสเงินสดจากการดำเนินงานของบริษัทเท่ากับ 44.54 ล้านบาท เกิดจากการที่บริษัทมีลูกหนี้การค้าเพิ่มขึ้น สินค้าคงเหลือเพิ่มขึ้น เจ้าหนี้ลดลง ส่วนในปี 2546 กระแสเงินสดจากการดำเนินงานมียอด 43.81 ล้านบาท เนื่องจากลูกหนี้การค้ามียอดเพิ่มขึ้น 294.62 ล้านบาท สินค้าคงเหลือมียอดลดลง 18.03 ล้านบาท ในขณะที่ยอดเจ้าหนี้เพิ่มขึ้น 129.78 ล้านบาท ซึ่งผลของยอดลูกหนี้การค้าที่เพิ่มขึ้นนั้น เป็นผลมาจากการขยายตัวของยอดขายของบริษัท ในขณะที่ลูกหนี้การค้าที่เกิดขึ้นดังกล่าวยังไม่ถึงกำหนดชำระเงิน

- กระแสเงินสดจากกิจกรรมลงทุน

ในปี 2546 บริษัทมีการลงทุนในสินทรัพย์ถาวรเพิ่มขึ้น 69.96 ล้านบาท โดยบริษัทมีการลงทุนในศูนย์ Business Productivity Center (BPC) เพื่อเป็นการส่งเสริมการขายและบริการ ซึ่งจะช่วยให้ลูกค้าสามารถตัดสินใจในการซื้อได้ง่ายขึ้น

- กระแสเงินสดจากกิจกรรมจัดหาเงิน

ปี 2546 กระแสเงินสดจากกิจกรรมจัดหาเงินของบริษัทมียอดเพิ่มขึ้น 32.18 ล้านบาท อันเป็นผลจากการจ่ายชำระคืนเงินกู้ระยะสั้นและการจ่ายชำระคืนเงินกู้ระยะยาวที่ถึงกำหนดชำระ และจากการเติบโตของรายได้จากการขาย ทำให้

บริษัทมีความต้องการใช้เงินทุนหมุนเวียนเพิ่มขึ้น โดยบริษัทได้แหล่งเงินทุนสนับสนุนระยะสั้นจากสถาบันการเงินเพิ่มขึ้นเป็นจำนวนเงิน 98.23 ล้านบาท และจากการที่ผู้ถือหุ้นแสดงความจำนงในการใช้สิทธิซื้อหุ้นสามัญ 67.15 ล้านบาท ซึ่งนอกเหนือจากการนำไปใช้เป็นเงินทุนหมุนเวียนในการดำเนินงานแล้ว บริษัทได้นำไปชำระคืนเจ้าหนี้เข้าซื้อและเงินกู้ยืมระยะยาวที่ถึงกำหนดชำระ

(ข) ความสามารถในการชำระดอกเบี้ย

บริษัทมีความสามารถในการชำระดอกเบี้ย เพิ่มขึ้นจาก 1.86 เท่าในปี 2545 เป็น 2.10 เท่าในปี 2546 การที่ความสามารถในการชำระดอกเบี้ยของบริษัทเพิ่มขึ้น เนื่องจากบริษัทมียอดขายและกำไรเพิ่มขึ้น ส่วนดอกเบี้ยจ่ายมีจำนวนที่ลดลงจากปี 2545 ร้อยละ 22.08

(ค) อัตราส่วนสภาพคล่อง

ในปี 2546 บริษัทมีการบริหารทางด้านสินค้าคงเหลือได้ดีขึ้น การขยายตัวของรายได้จากขายสินค้าและบริการของบริษัททำให้ปริมาณลูกหนี้การค้าและเจ้าหนี้การค้าสูงขึ้น ส่งผลให้อัตราหมุนเวียนของรายการต่างๆ ดังกล่าวสูงขึ้นเล็กน้อย ทำให้วงจรเงินสดของบริษัทเพิ่มขึ้นจาก 24 วัน ในปี 2545 เป็น 32 วัน ในปี 2546 และบริษัทยังคงมีอัตราส่วนสินทรัพย์หมุนเวียนต่อหนี้สินหมุนเวียนอยู่ในเกณฑ์ต่ำ คืออยู่ในระดับ 0.87 เท่า รวมทั้งบริษัทมีอัตราส่วนหนี้สินต่อส่วนของผู้ถือหุ้นอยู่ในระดับสูง คือ 2.50 เท่า และหนี้สินส่วนใหญ่เป็นหนี้สินระยะสั้น แม้ว่าบริษัทจัดได้ว่ามีสภาพคล่องค่อนข้างต่ำ แต่ที่ผ่านมามีปัญหาเรื่องการขาดสภาพคล่อง

3) แหล่งที่มาของเงินทุน

แหล่งเงินทุนของบริษัทส่วนใหญ่ได้จากการขอสินเชื่อทางการค้าจากผู้ขายสินค้า หรือเจ้าหนี้การค้าของบริษัท เงินกู้ยืมระยะสั้นจากสถาบันการเงิน เพื่อใช้เป็นเงินทุนหมุนเวียนในการดำเนินธุรกิจ โครงสร้างหนี้สินของบริษัทจะประกอบไปด้วยหนี้สินระยะสั้นมากกว่าหนี้สินระยะยาว โดยหนี้สินรวมของบริษัทในปี 2546 มีมูลค่า 1,842.35 ล้านบาท ซึ่งเพิ่มสูงขึ้นจาก 1,579.02 ล้านบาทในปี 2545 หรือคิดเป็นเพิ่มขึ้นประมาณร้อยละ 16.68

ปัจจุบัน อัตราส่วนหนี้สินต่อส่วนของผู้ถือหุ้นของบริษัทลดลงจาก 2.53 เท่า ในปี 2545 เป็น 2.50 เท่าในปี 2546 สาเหตุเกิดจากการบริษัทได้มีการคืนเงินกู้ยืมระยะสั้น และในปี 2546 มีผู้ถือหุ้นแสดงความจำนงในการใช้สิทธิตามใบสำคัญแสดงสิทธิในการซื้อหุ้นสามัญจำนวน 67.153 ล้านหุ้น ทำให้ทุนจดทะเบียนจากปี 2545 จำนวน 270 ล้านบาท เป็น 337.153 ล้านบาท 2545

ณ 31 ธันวาคม 2546 และ 31 ธันวาคม 2545 บริษัทมีภาระผูกพันอยู่กับธนาคารเป็น Letter of Guarantee จำนวนเงิน 21.48 ล้านบาท และ 16.12 ล้านบาท ตามลำดับ

รายการระหว่างกัน

รายละเอียดของรายการระหว่างกัน

ในปี 2546 บริษัทมีรายการระหว่างกันกับบริษัทและบุคคลที่เกี่ยวข้องกัน โดยสามารถแบ่งเป็น 3 รายการใหญ่ๆ ประกอบด้วย รายการเงินให้กู้ยืมระหว่างกัน รายการบัญชีระหว่างกัน และรายการเข้าทรัพย์สินระหว่างกัน การทำรายการดังกล่าว บริษัทมีนโยบายในการกำหนดราคาสำหรับรายการบัญชีระหว่างกันกับบุคคลหรือบริษัทที่เกี่ยวข้องกัน ดังนี้คือ

ลักษณะรายการค้า	นโยบายการกำหนดราคา
รายการเงินให้กู้ยืมระหว่างกัน	วิธีราคาตลาด
รายการค้าระหว่างบริษัทกับบริษัทย่อย	
- บริษัทขายสินค้าและบริการให้กับบริษัทย่อย	วิธีราคาตลาด
- บริษัทซื้อขายสินค้าและบริการจากบริษัทย่อย	วิธีราคาตลาด
รายการค้าระหว่างบริษัทและบริษัทย่อยกับบริษัทที่เกี่ยวข้องกัน	วิธีราคาตลาด
รายการเข้าทรัพย์สินระหว่างกัน	วิธีราคาตลาด

รายละเอียดของรายการระหว่างกันระหว่างบริษัทและบริษัท และ/หรือ บุคคลที่อาจมีความขัดแย้งทางผลประโยชน์สรุปได้
ดังนี้

1.รายการระหว่างกันระหว่างบริษัท บริษัทย่อยและบริษัทร่วมกับบุคคลที่มีผลประโยชน์ร่วม

-ไม่มี-

2. รายการระหว่างกัน ระหว่างบริษัทกับบริษัทที่อาจมีความขัดแย้ง

2.1 บริษัท พีเอสพี (ไทยแลนด์) จำกัด

ความสัมพันธ์ บริษัทร่วม

รายการซื้อขายระหว่างกัน (ราคาตลาด) บริษัท พีเอสพี มีซื้อสินค้าจากบริษัทจำนวน 11,050 บาท

รายการเช่าทรัพย์สิน บริษัท พีเอสพี ได้เช่าอาคารสำนักงาน จากบริษัท ห้องชุดเลขที่ 979/31 ชั้นที่ 16 อาคารเอสเอ็ม ทาวเวอร์ พื้นที่เช่า 255.45 ตารางเมตร อัตราค่าเช่าตารางเมตรละ 450 บาทต่อเดือน ระยะเวลาสัญญา 1 มีนาคม 2546 – 30 กันยายน 2546

2.2 บริษัท เมโทรซอฟท์ จำกัด

ความสัมพันธ์ บริษัทร่วม

รายการซื้อขายระหว่างกัน ไม่มีรายการระหว่างกัน

รายการเช่าทรัพย์สิน บริษัทเมโทรซอฟท์ ได้เช่าอาคารสำนักงาน จากบริษัท ห้องชุดเลขที่ 979/29 ชั้นที่ 16 อาคารเอสเอ็มทาวเวอร์ พื้นที่เช่า 233.88 ตารางเมตร อัตราค่าเช่าตารางเมตรละ 450 บาทต่อเดือน ระยะเวลาสัญญา 1 กันยายน 2546 – 31 สิงหาคม 2546 (ย้ายที่ทำการใหม่) โดยได้เช่าอาคารสำนักงาน จากบริษัท ห้องชุดเลขที่ 141/16 ชั้นที่ 12 อาคาร สกุลไทยสุรวงศ์ พื้นที่เช่า 150 ตารางเมตร อัตราค่าเช่าตารางเมตรละ 400 บาทต่อเดือน ระยะเวลาสัญญา 1 กันยายน 2546 – 31 ธันวาคม 2547

2.3 บริษัท อินทีนเซีย บีที (ประเทศไทย) จำกัด

ความสัมพันธ์ บริษัทร่วม

รายการซื้อขายระหว่างกัน (ราคาตลาด) บริษัท อินทีนเซีย บีที (ประเทศไทย) จำกัด ได้ซื้อสินค้าจากบริษัท จำนวน 10,203,365 บาท

รายการเช่าทรัพย์สิน บริษัท อินทีนเซีย บีที (ประเทศไทย) จำกัด ได้เช่าอาคารสำนักงาน จากบริษัท ห้องชุดเลขที่ 979/28 ชั้นที่ 16 อาคารเอสเอ็มทาวเวอร์ พื้นที่เช่า 222.43 ตารางเมตร อัตราค่าเช่าตารางเมตรละ 450 บาทต่อเดือน ระยะเวลาสัญญา 1 เมษายน 2544-31 ส.ค. 2546

2.4 บริษัท เอ็มเดค อินเตอร์เนชั่นแนล (1991) จำกัด

ความสัมพันธ์ บริษัทที่เกี่ยวข้อง

รายการซื้อขายระหว่างกัน (ราคาตลาด) บริษัท เอ็มเดค อินเตอร์เนชั่นแนล มีการซื้อสินค้าจากบริษัท จำนวน 450,749 บาท ค่าบริการโปรแกรม 61,000 บาท และอื่น ๆ จำนวน 133,175.72 บาท จากบริษัท และบริษัท มีการซื้อเฟอร์นิเจอร์จาก บริษัท เอ็มเดค อินเตอร์เนชั่นแนล จำนวนเงิน 7,147,285.57 บาท

รายการเช่าทรัพย์สิน บริษัท เอ็มเดค อินเตอร์เนชั่นแนล มีการเช่าเครื่องคอมพิวเตอร์ จำนวน 195,600 บาท จากบริษัท

2.5 บริษัท ศรีกรุงวัฒนา จำกัด

ความสัมพันธ์ กรรมการผู้มีอำนาจบางส่วนของบริษัท เป็นกรรมการผู้มีอำนาจของ บริษัท ศรีกรุงวัฒนา จำกัด
รายการซื้อขายระหว่างกัน (ราคาตลาด) บริษัท ศรีกรุงวัฒนา จำกัด ซื้อสินค้าจากบริษัท จำนวน 94,755 บาท และมีการใช้
บริการโปรแกรม จากบริษัท 474,000 บาท

รายการเช่าทรัพย์สินและอื่นๆ บริษัทเช่าอาคารสำนักงานจากบริษัท ศรีกรุงวัฒนา เลขที่ 180-184 ชั้น 6 อาคารศรีกรุง
วัฒนา พื้นที่เช่า 71 ตารางเมตร อัตราค่าเช่าตารางเมตรละ 400 บาทต่อเดือน ระยะเวลาสัญญา 1 มกราคม 2546 – 31
ธันวาคม 2546

ความสมเหตุสมผลของการทำรายการระหว่างกัน

การทำรายการที่เกี่ยวข้องกันของบริษัทกับบุคคลที่เกี่ยวข้องกันตามงบการเงินของบริษัทและบริษัทย่อย ประจำปีบัญชีปี
2546 ซึ่งแบ่งออกเป็น 2 ประเภทใหญ่ ๆ คือ 1) รายการบัญชีระหว่างบริษัทกับบริษัทที่เกี่ยวข้องกัน และ 2) รายการเช่าทรัพย์สิน
ระหว่างกันระหว่างบริษัทกับบริษัทที่เกี่ยวข้องกัน โดยมีมติคณะกรรมการครั้งที่ 1/2546 เมื่อวันที่ 28 กุมภาพันธ์ 2546 โดยมี
กรรมการตรวจสอบเข้าร่วมประชุมได้ให้ความเห็นว่ารายการระหว่างกันดังกล่าวเป็นรายการที่มีความจำเป็นและมีเหตุผลสมควร
ของการทำรายการเพื่อประโยชน์สูงสุดของบริษัท ปัจจุบัน รายการระหว่างกันทั้ง 2 รายการเป็นรายการที่เกิดจากการทำธุรกิจโดย
ปกติทั่วไปของบริษัท และเป็นไปตามราคาตลาด

มาตรการหรือขั้นตอนการอนุมัติการทำรายการระหว่างกัน

ตามมติคณะกรรมการครั้งที่ 9/2545 เมื่อวันที่ 24 กรกฎาคม 2545 และมีมติคณะกรรมการครั้งที่ 15/2545 เมื่อวันที่ 12
พฤศจิกายน 2545 โดยมีคณะกรรมการตรวจสอบเข้าร่วมประชุมได้กำหนดขั้นตอนการทำรายการระหว่างกันของบริษัทหรือบริษัท
ย่อยกับบุคคลที่อาจมีความขัดแย้งว่าจะต้องมีการเสนอให้ที่ประชุมคณะกรรมการบริษัทเพื่อพิจารณา โดยต้องมีกรรมการ
ตรวจสอบเข้าร่วมประชุมเพื่อพิจารณาอนุมัติการทำรายการระหว่างกันด้วย ซึ่งรายการระหว่างกันดังกล่าวต้องปฏิบัติให้เป็นไปตาม
กฎหมายว่าด้วยหลักทรัพย์และตลาดหลักทรัพย์ ข้อบังคับ ประกาศ คำสั่ง หรือข้อกำหนดของตลาดหลักทรัพย์ ซึ่งผู้ที่มีความ
ขัดแย้งหรือมีส่วนได้เสียในการทำรายการระหว่างกันจะไม่มีสิทธิออกเสียงลงมติในการทำรายการระหว่างกันนั้นๆ เว้นแต่กรณีที่เป็น
การทำรายการระหว่างกันของบริษัทหรือบริษัทย่อยกับบุคคลที่อาจมีความขัดแย้ง ซึ่งเป็นรายการที่คณะกรรมการของบริษัทได้มี
การกำหนดขอบเขตการอนุมัติรายการดังกล่าวให้แก่คณะกรรมการบริหาร และ กรรมการผู้จัดการ โดยมีรายละเอียดดังต่อไปนี้

- คณะกรรมการบริหารสามารถอนุมัติรายการที่เป็นไปตามปกติธุรกิจ และ/หรือ รายการที่มีการกำหนด
ขอบเขตการอนุมัติที่ชัดเจน
- กรรมการผู้จัดการสามารถอนุมัติรายการที่เป็นไปตามปกติธุรกิจ และรายการที่มีการกำหนดขอบเขตการ
อนุมัติที่ชัดเจน

โดยการอนุมัติรายการระหว่างกันของบริษัทหรือบริษัทย่อยกับบุคคลที่อาจมีความขัดแย้งภายใต้ขอบเขตดังกล่าว ไม่
ต้องเสนอให้ที่ประชุมคณะกรรมการพิจารณา

รายการระหว่างกันในอนาคต

ตามมติคณะกรรมการครั้งที่ 9/2545 เมื่อวันที่ 24 กรกฎาคม 2545 โดยมีกรรมการตรวจสอบเข้าร่วมประชุมได้กำหนด
แนวโน้มการทำรายการระหว่างกันในอนาคตไว้ดังนี้

การทำรายการระหว่างกันที่เกิดขึ้นในปัจจุบันและต่อไปในอนาคต โดยบริษัทจะกำหนดข้อตกลงและเงื่อนไขต่างๆ ในการ
ทำรายการระหว่างกันดังกล่าวให้เป็นไปตามเงื่อนไขทางการค้าปกติทั่วไปและเป็นไปตามราคาตลาดซึ่งสามารถเปรียบเทียบได้กับ
ราคาที่เกิดขึ้นกับบุคคลภายนอก ทั้งนี้ บริษัทจะให้คณะกรรมการตรวจสอบหรือผู้สอบบัญชีของบริษัท หรือผู้เชี่ยวชาญอิสระ
แล้วแต่กรณี พิจารณาตรวจสอบและให้ความเห็นถึงความเหมาะสมของราคาและความสมเหตุสมผลของการทำรายการด้วย

รายการระหว่างกันที่อาจเกิดขึ้นในอนาคตนั้น คณะกรรมการบริษัทจะต้องปฏิบัติให้เป็นไปตามกฎหมายว่าด้วยหลักทรัพย์
และตลาดหลักทรัพย์ ข้อบังคับ ประกาศ คำสั่ง หรือข้อกำหนดของตลาดหลักทรัพย์ รวมถึงการปฏิบัติตามข้อกำหนดเกี่ยวกับการ
เปิดเผยข้อมูลการทำรายการเกี่ยวข้องและการได้มาหรือจำหน่ายทรัพย์สินที่สำคัญของบริษัท

ทั้งนี้ หากบริษัทมีการทำรายการระหว่างบุคคลที่อาจมีความขัดแย้งเกิดขึ้นในอนาคต บริษัทจะจัดให้คณะกรรมการตรวจสอบเป็นผู้ให้ความเห็นเกี่ยวกับความเหมาะสมของรายการดังกล่าว หากคณะกรรมการตรวจสอบไม่มีความชำนาญในการพิจารณารายการระหว่างกันที่เกิดขึ้น บริษัทจะจัดให้มีบุคคลที่มีความรู้ความชำนาญพิเศษ เช่น ผู้สอบบัญชีของบริษัท หรือผู้เชี่ยวชาญอิสระ เป็นผู้ให้ความเห็นเกี่ยวกับรายการระหว่างกันดังกล่าว ความเห็นของคณะกรรมการตรวจสอบหรือบุคคลที่มีความรู้ความชำนาญพิเศษจะถูกนำไปใช้ประกอบการตัดสินใจของคณะกรรมการหรือผู้ถือหุ้นแล้วแต่กรณี และบริษัทจะทำการเปิดเผยรายการระหว่างกันดังกล่าวไว้ในหมายเหตุประกอบงบการเงินตามมาตราฐานบัญชีที่กำหนดโดยสมาคมนักบัญชีและผู้สอบบัญชีรับอนุญาตแห่งประเทศไทย

รายงานจากคณะกรรมการตรวจสอบ

คณะกรรมการบริษัท เมโทรซิสเต็มส์คอร์ปอเรชั่น จำกัด (มหาชน) ได้มีมติแต่งตั้งคณะกรรมการตรวจสอบ ซึ่งเป็นไปตามข้อกำหนดของตลาดหลักทรัพย์แห่งประเทศไทย โดยคณะกรรมการตรวจสอบได้ประชุมร่วมกับฝ่ายตรวจสอบภายในและคณะกรรมการบริษัทรวม 4 ครั้ง เพื่อรับทราบถึงผลการตรวจสอบภายในและประเมินความเพียงพอของระบบการควบคุมภายใน เพื่อสอบทานงบการเงินของบริษัทให้เป็นไปตามมาตรฐานการบัญชีที่รับรองทั่วไป และเพื่อพิจารณาขั้นตอนการปฏิบัติงานของบริษัทให้ถูกต้องตามกฎหมายและข้อบังคับ คณะกรรมการตรวจสอบมีความเห็นว่าระบบการบริหารงานของบริษัทมีการกำกับดูแลกิจการ และมีระบบการควบคุมภายในที่เพียงพอ การปฏิบัติงานเป็นไปตามกฎเกณฑ์ข้อกำหนดและกฎหมายที่เกี่ยวข้อง รวมทั้งงบการเงินของบริษัทแสดงฐานะทางการเงินที่ถูกต้องตามควรตามหลักการบัญชีที่รับรองทั่วไป และมีการเปิดเผยข้อมูลรายการที่เกี่ยวข้องกันอย่างเพียงพอ

นอกจากนี้ คณะกรรมการตรวจสอบได้พิจารณาการแต่งตั้งผู้สอบบัญชี และกำหนดค่าสอบบัญชีประจำปี 2546 ซึ่งได้นำเสนอขออนุมัติต่อคณะกรรมการบริษัทและผู้ถือหุ้นบริษัท เป็นที่เรียบร้อยแล้ว

นายประวิตร ฉัตรตะละดา
ประธานกรรมการตรวจสอบ
23 กุมภาพันธ์ 2547

รายงานความรับผิดชอบของคณะกรรมการต่อรายงานทางการเงิน

คณะกรรมการบริษัทเป็นผู้รับผิดชอบต่อการเงินรวมของบริษัทและบริษัทในเครือ สารสนเทศทางการเงินที่ปรากฏในรายงานประจำปี และสารสนเทศทางอินเทอร์เน็ต งบการเงินดังกล่าวจัดทำขึ้นตามมาตรฐานการบัญชีที่รับรองทั่วไปในประเทศไทย โดยเลือกใช้นโยบายบัญชีที่เหมาะสมและถือปฏิบัติอย่างสม่ำเสมอ และใช้ดุลยพินิจอย่างระมัดระวังและประมาณการที่ดีที่สุดในการจัดทำ รวมทั้งมีการเปิดเผยข้อมูลสำคัญอย่างเพียงพอในหมายเหตุประกอบงบการเงิน

คณะกรรมการบริษัทจัดให้มีการดำรงไว้ซึ่งระบบควบคุมภายในที่มีประสิทธิภาพ เพื่อให้มั่นใจได้อย่างมีเหตุผลว่าการบันทึกข้อมูลทางบัญชีมีความถูกต้อง ครบถ้วน แลเพียงพอที่จะดำรงรักษาไว้ซึ่งทรัพย์สิน และเพื่อให้ทราบจุดอ่อนเพื่อป้องกันไม่ให้เกิดการทุจริตหรือการดำเนินการที่ผิดปกติอย่างมีสาระสำคัญ

ทั้งนี้ คณะกรรมการบริษัทได้แต่งตั้งคณะกรรมการตรวจสอบ ซึ่งประกอบด้วยกรรมการที่ไม่เป็นผู้บริหารเป็นผู้ดูแลรับผิดชอบเกี่ยวกับคุณภาพของรายงานทางการเงินและระบบการควบคุมภายใน และความเห็นของคณะกรรมการตรวจสอบเกี่ยวกับเรื่องนี้ได้แสดงไว้ในรายงานประจำปีแล้ว

คณะกรรมการบริษัทมีความเห็นว่าการควบคุมภายในของบริษัทโดยรวมอยู่ในระดับที่น่าพอใจ และสามารถสร้างความเชื่อมั่นอย่างมีเหตุผลต่อความเชื่อถือได้ของงบการเงินของบริษัท และบริษัทในเครือ ณ วันที่ 31 ธันวาคม 2546

(นายประเสริฐ ตั้งตรงศักดิ์)
ประธานกรรมการ

(นายวิฑูรย์ จารุวงษา)
กรรมการผู้จัดการ

บริษัท เมโทรซิสเต็มส์คอร์ปอเรชั่น จำกัด (มหาชน)

และบริษัทย่อย

งบการเงินและรายงานของผู้สอบบัญชีรับอนุญาต

1 มกราคม 2546 ถึง 31 ธันวาคม พ.ศ. 2546

รายงานของผู้สอบบัญชีรับอนุญาต

เสนอต่อผู้ถือหุ้นและคณะกรรมการของบริษัท เมโทรซิสเต็มส์คอร์ปอเรชั่น จำกัด (มหาชน)

ข้าพเจ้าได้ตรวจสอบงบดุลรวม ณ วันที่ 31 ธันวาคม พ.ศ. 2546 และ พ.ศ. 2545 งบกำไรขาดทุนรวม งบแสดงการเปลี่ยนแปลงในส่วนของผู้ถือหุ้นรวม และงบกระแสเงินสดรวม สำหรับปีสิ้นสุดวันเดียวกันของแต่ละปีของบริษัท เมโทรซิสเต็มส์คอร์ปอเรชั่น จำกัด (มหาชน) และบริษัทย่อย และได้ตรวจสอบงบดุล ณ วันที่ 31 ธันวาคม พ.ศ. 2546 และ พ.ศ. 2545 งบกำไรขาดทุน งบแสดงการเปลี่ยนแปลงในส่วนของผู้ถือหุ้น และงบกระแสเงินสด สำหรับปีสิ้นสุดวันเดียวกันของแต่ละปีของบริษัท เมโทรซิสเต็มส์คอร์ปอเรชั่น จำกัด (มหาชน) ซึ่งผู้บริหารของกิจการเป็นผู้รับผิดชอบต่อความถูกต้องและครบถ้วนของข้อมูลในงบการเงินเหล่านี้ ส่วนข้าพเจ้าเป็นผู้รับผิดชอบในการแสดงความเห็นต่องบการเงินดังกล่าวจากผลการตรวจสอบของข้าพเจ้า ข้าพเจ้ามิได้ตรวจสอบงบการเงินของบริษัททั้งหมดจำนวน 2 แห่ง ซึ่งตรวจสอบโดยผู้สอบบัญชีอื่น เงินลงทุนในบริษัทร่วมเหล่านี้แสดงตามวิธีส่วนได้เสียในงบการเงินรวมและงบการเงินเฉพาะบริษัท ณ วันที่ 31 ธันวาคม พ.ศ. 2546 มีจำนวนเงิน 17,982,296 บาท และมีส่วนได้เสียในกำไรสุทธิของบริษัทร่วมสำหรับปีสิ้นสุดวันเดียวกัน เป็นจำนวนเงิน 2,997,077 บาท

ข้าพเจ้าได้ปฏิบัติงานตรวจสอบตามมาตรฐานการสอบบัญชีที่รับรองทั่วไปซึ่งกำหนดให้ข้าพเจ้าต้องวางแผนและปฏิบัติงานเพื่อให้ได้ความเชื่อมั่นอย่างมีเหตุผลว่างบการเงินแสดงข้อมูลที่ขัดต่อข้อเท็จจริงอันเป็นสาระสำคัญหรือไม่ การตรวจสอบรวมถึงการใช้วิธีการทดสอบหลักฐานประกอบรายการทั้งที่เป็นจำนวนเงินและการเปิดเผยข้อมูลในงบการเงิน การประเมินความเหมาะสมของหลักการบัญชีที่กิจการใช้และประมาณการเกี่ยวกับรายการทางการเงินที่เป็นสาระสำคัญ ซึ่งผู้บริหารเป็นผู้จัดทำขึ้น ตลอดจนการประเมินถึงความเหมาะสมของการแสดงรายการที่นำเสนอในงบการเงินโดยรวม ข้าพเจ้าเชื่อว่าการตรวจสอบดังกล่าวให้ข้อสรุปที่เป็นเกณฑ์อย่างเหมาะสมในการแสดงความเห็นของข้าพเจ้า

ข้าพเจ้าเห็นว่างบการเงินรวมและงบการเงินเฉพาะบริษัทข้างต้นนี้ แสดงฐานะการเงินรวม ณ วันที่ 31 ธันวาคม พ.ศ. 2546 และ พ.ศ. 2545 ผลการดำเนินงานรวม และกระแสเงินสดรวม สำหรับปีสิ้นสุดวันเดียวกันของแต่ละปีของบริษัท เมโทรซิสเต็มส์คอร์ปอเรชั่น จำกัด (มหาชน) และบริษัทย่อย และแสดงฐานะการเงิน ณ วันที่ 31 ธันวาคม พ.ศ. 2546 และ พ.ศ. 2545 ผลการดำเนินงาน และกระแสเงินสด สำหรับปีสิ้นสุดวันเดียวกันของแต่ละปีของบริษัท เมโทรซิสเต็มส์คอร์ปอเรชั่น จำกัด (มหาชน) โดยถูกต้องตามที่ควรในสาระสำคัญตามหลักการบัญชีที่รับรองทั่วไป

โดยที่มิใช่เป็นการแสดงความเห็นอย่างมีเงื่อนไข ข้าพเจ้าให้ข้อสังเกตว่า งบการเงินของบริษัท แอดวานซ์ บิซิเนส เอ็กซ์เชนจ์ จำกัด ซึ่งเป็นบริษัทย่อยแห่งหนึ่งของบริษัทที่มีผลขาดทุนจากการดำเนินงานติดต่อกันมาหลายปี ในงวดบัญชีปี พ.ศ. 2546 มีผลขาดทุนสะสมจากการดำเนินงานเป็นจำนวนเงิน 95.77 ล้านบาท หนี้สินหมุนเวียน ณ วันที่ 31 ธันวาคม พ.ศ. 2546 สูงกว่าสินทรัพย์หมุนเวียน 47.44 ล้านบาท และบริษัทฯ มีหนี้สินรวมสูงกว่าสินทรัพย์รวม ในวันเดียวกันเป็นจำนวน 45.77 ล้านบาท ซึ่งปัจจัยเหล่านี้เป็นเหตุให้สงสัยว่า บริษัทย่อยอาจไม่สามารถดำเนินงานอย่างต่อเนื่อง งบการเงินของบริษัทย่อยดังกล่าวทำขึ้นตามหลักการบัญชีที่รับรองทั่วไปโดยถือตามข้อสมมติฐานทางบัญชีที่ว่า กิจการจะดำเนินงานอย่างต่อเนื่อง ดังนั้น จึงไม่ได้ปรับปรุงมูลค่าสินทรัพย์ในราคาที่สามารถขายได้ และไม่ได้ปรับปรุงหนี้สินตามจำนวนเงินที่จะต้องจ่ายคืนและจัดประเภทบัญชีใหม่ ซึ่งอาจจำเป็นถ้าบริษัทย่อยดังกล่าวไม่สามารถดำเนินงานอย่างต่อเนื่อง ทั้งนี้ บริษัทฯ มีเงินให้กู้ยืมแก่บริษัทย่อยตามหมายเหตุประกอบงบการเงินข้อ 7 จำนวน 48.50 ล้านบาท โดยบริษัทฯ ได้ตั้งบัญชีค่าเผื่อหนี้สงสัยจะสูญสำหรับเงินให้กู้ยืมดังกล่าวเต็มจำนวน

(นางสุวณีย์ กิตติปัญญางาม)

ผู้สอบบัญชีรับอนุญาตเลขทะเบียน 2899

บริษัท บัญชีกิจ จำกัด

กรุงเทพมหานคร

23 กุมภาพันธ์ 2547

งบดุล
ณ วันที่ 31 ธันวาคม พ.ศ. 2546 และ พ.ศ. 2545

หน่วย : บาท

สินทรัพย์	หมายเหตุ	งบการเงินรวม		งบการเงินเฉพาะของบริษัทฯ	
		2546	2545	2546	2545
สินทรัพย์หมุนเวียน					
เงินสดและรายการเทียบเท่าเงินสด	4	108,977,952	104,025,127	85,192,136	62,557,677
เงินลงทุนชั่วคราว	5	2,500,000	1,032,056	0	282,056
ลูกหนี้การค้า - สุทธิ	3.2, 3.9 และ 6	929,888,322	636,600,519	854,784,837	582,952,324
เงินให้กู้ยืมระยะสั้นแก่กิจการที่เกี่ยวข้องกัน	7	0	0	9,000,000	8,000,000
สินค้าคงเหลือ-สุทธิ	3.3, 3.4 และ 8	314,992,000	328,597,878	292,979,078	318,509,014
ลูกหนี้ตามสัญญาซื้อขายเงินตราต่างประเทศล่วงหน้า	3.9	17,490,773	27,120,668	17,490,773	27,120,668
สินทรัพย์หมุนเวียนอื่น					
รายได้ค้างรับ		64,601,661	46,801,052	60,516,890	40,833,916
เงินมัดจำ		1,341,214	1,756,348	256,028	1,563,188
ภาษีเงินได้ถูกหัก ณ ที่จ่าย		14,366,060	12,612,113	13,275,075	11,988,582
อื่นๆ		18,160,683	20,354,319	10,115,937	13,631,915
รวมสินทรัพย์หมุนเวียน		1,472,318,665	1,178,900,080	1,343,610,754	1,067,439,340
สินทรัพย์ไม่หมุนเวียน					
เงินลงทุนซึ่งบันทึกโดยวิธีส่วนได้เสีย	9	21,655,028	25,554,918	71,828,922	65,743,353
เงินลงทุนระยะยาวอื่น	10 และ 18	106,291,967	76,383,664	79,128,000	76,383,664
เงินให้กู้ยืมระยะยาวแก่บุคคล	11	290,351	365,851	290,351	365,851
ที่ดิน อาคารและอุปกรณ์ - สุทธิ	3.7 , 12 และ 18	940,728,432	891,956,884	917,124,926	869,470,450
สินทรัพย์ไม่มีตัวตน - สุทธิ	3.7 และ 13	9,233,919	13,418,978	9,233,919	13,418,978
สินทรัพย์ไม่หมุนเวียนอื่น					
เงินมัดจำและเงินประกัน		4,866,562	5,722,150	3,416,629	4,497,798
ภาษีเงินได้ถูกหัก ณ ที่จ่าย		21,563,977	8,727,812	19,232,927	7,242,218
อื่นๆ		1,388,485	1,388,486	0	0
รวมสินทรัพย์ไม่หมุนเวียน		1,106,018,721	1,023,518,743	1,100,255,674	1,037,122,312
รวมสินทรัพย์		2,578,337,386	2,202,418,823	2,443,866,428	2,104,561,652

หมายเหตุประกอบงบการเงินเป็นส่วนหนึ่งของงบการเงินนี้

บริษัท เมโทรซิสเต็มส์คอร์ปอเรชั่น จำกัด (มหาชน) และบริษัทย่อย

งบดุล

ณ วันที่ 31 ธันวาคม พ.ศ. 2546 และ พ.ศ. 2545

หน่วย : บาท

หนี้สินและส่วนของผู้ถือหุ้น	หมายเหตุ	งบการเงินรวม		งบการเงินเฉพาะของบริษัทฯ	
		2546	2545	2546	2545
หนี้สินหมุนเวียน					
เงินเบิกเกินบัญชีและเงินกู้ยืมระยะสั้นจากสถาบันการเงิน	14 และ 18	724,571,281	588,724,841	720,571,281	584,724,841
เจ้าหนี้และตัวเงินจ่ายการค้า	15	694,595,906	564,255,093	613,411,612	519,508,792
เจ้าหนี้ตามสัญญาซื้อขายเงินตราต่างประเทศล่วงหน้า	3.9	17,526,843	27,065,376	17,526,843	27,065,376
เงินกู้ยืมระยะยาวที่กำหนดชำระภายในหนึ่งปี	16	161,381,215	123,453,151	159,882,321	121,891,248
หนี้สินหมุนเวียนอื่น					
ค่าใช้จ่ายค้างจ่าย		48,193,790	56,258,916	44,895,330	47,938,093
อื่นๆ		50,102,073	34,709,080	33,894,778	20,144,725
รวมหนี้สินหมุนเวียน		1,696,371,108	1,394,466,457	1,590,182,165	1,321,273,075
หนี้สินไม่หมุนเวียน					
เงินกู้ยืมระยะยาว	16	145,978,388	184,555,111	143,223,250	180,559,341
รวมหนี้สินไม่หมุนเวียน		145,978,388	184,555,111	143,223,250	180,559,341
รวมหนี้สิน		1,842,349,496	1,579,021,568	1,733,405,415	1,501,832,416
ส่วนของผู้ถือหุ้น					
ทุนเรือนหุ้น	26				
ทุนจดทะเบียน					
หุ้นสามัญ 360,000,000 หุ้น มูลค่าหุ้นละ 1 บาท		360,000,000		360,000,000	
หุ้นสามัญ 36,000,000 หุ้น มูลค่าหุ้นละ 10 บาท			360,000,000		360,000,000
ทุนที่ออกและเรียกชำระแล้ว					
หุ้นสามัญ 337,152,850 หุ้น มูลค่าหุ้นละ 1 บาท					
เรียกชำระเต็มมูลค่าแล้ว		337,152,850		337,152,850	
หุ้นสามัญ 27,000,000 หุ้น มูลค่าหุ้นละ 10 บาท					
เรียกชำระเต็มมูลค่าแล้ว			270,000,000		270,000,000
ส่วนเกินมูลค่าหุ้นสามัญ		234,000,000	234,000,000	234,000,000	234,000,000
กำไร (ขาดทุน) ที่ยังไม่เกิดขึ้นของหลักทรัพย์เพื่อขาย					
หุ้นทุนในความต้องการของตลาด	3.5.2	0	(190,593)	0	(190,593)
กำไรสะสม					
จัดสรรแล้ว					
สำรองตามกฎหมาย	24	20,755,310	17,389,219	20,755,310	17,389,219
ยังไม่ได้จัดสรร		132,238,013	92,450,035	118,552,853	81,530,610
รวมส่วนของผู้ถือหุ้นใหญ่		724,146,173	613,648,661	710,461,013	602,729,236
ส่วนของผู้ถือหุ้นส่วนน้อย		11,841,717	9,748,594	0	0
รวมส่วนของผู้ถือหุ้น		735,987,890	623,397,255	710,461,013	602,729,236
รวมหนี้สินและส่วนของผู้ถือหุ้น		2,578,337,386	2,202,418,823	2,443,866,428	2,104,561,652

หมายเหตุประกอบงบการเงินเป็นส่วนหนึ่งของงบการเงินนี้

บริษัท เมโทรซิสเต็มส์คอร์ปอเรชั่น จำกัด (มหาชน) และบริษัทย่อย
งบกำไรขาดทุน
สำหรับปีสิ้นสุดวันที่ 31 ธันวาคม พ.ศ. 2546 และ พ.ศ. 2545

หน่วย : บาท

หมายเหตุ	งบการเงินรวม		งบการเงินเฉพาะของบริษัทฯ	
	2546	2545	2546	2545
รายได้				
รายได้จากการขายสินค้า	4,514,042,249	3,975,774,050	4,127,263,010	3,767,917,810
รายได้จากการให้บริการ	220,299,281	169,212,793	128,346,641	78,536,207
รายได้จากการให้เช่า	34,858,602	22,352,314	33,288,770	23,853,040
รายได้ อื่น	28,068,576	19,281,241	27,128,447	24,648,642
ส่วนแบ่งกำไรจากเงินลงทุนตามวิธีส่วนได้เสีย	2,326,962	499,772	12,245,911	29,685,702
รวมรายได้	4,799,595,670	4,187,120,170	4,328,272,779	3,924,641,401
ค่าใช้จ่าย				
ต้นทุนของสินค้าที่ขาย	4,009,777,827	3,486,870,162	3,659,943,840	3,311,708,987
ต้นทุนจากการให้บริการ	75,977,109	60,101,468	27,321,853	15,539,756
ต้นทุนจากการให้เช่า	21,463,185	9,594,043	20,712,208	8,862,458
ค่าใช้จ่ายในการขายและบริหาร	552,510,534	484,232,634	495,547,592	415,618,066
เงินให้กู้ยืมแก่กิจการที่เกี่ยวข้องกันสงสัยจะสูญ	0	0	0	51,300,000
ค่าตอบแทนกรรมการ	3,330,000	3,240,000	1,650,000	1,800,000
ส่วนแบ่งขาดทุนจากเงินลงทุนตามวิธีส่วนได้เสีย	0	0	0	0
รวมค่าใช้จ่าย	4,663,058,655	4,044,038,307	4,205,175,493	3,804,829,267
กำไรก่อนดอกเบี้ยจ่ายและภาษีเงินได้	136,537,015	143,081,863	123,097,286	119,812,134
ดอกเบี้ยจ่าย	(51,549,004)	(66,156,726)	(50,916,937)	(65,246,202)
ภาษีเงินได้	3.11 และ 20	(12,807,866)	(12,465,653)	(4,858,526)
กำไรหลังภาษีเงินได้	72,180,145	64,459,484	67,321,823	48,095,370
กำไร (ขาดทุน) สุทธิส่วนที่เป็นของผู้ถือหุ้นส่วนน้อย	5,363,243	5,444,689	0	0
กำไรสุทธิ	22	66,816,902	67,321,823	48,095,370
กำไรต่อหุ้น	3.12 , 27 และ 28			
กำไรต่อหุ้นขั้นพื้นฐาน				
กำไรสุทธิ		0.2453	0.2472	0.2119
กำไรต่อหุ้นปรับลด				
กำไรสุทธิ		0.2311	0.2328	0.2119

หมายเหตุประกอบงบการเงินเป็นส่วนหนึ่งของงบการเงินนี้

บริษัท เมโทรซิสเต็มส์คอร์ปอเรชั่น จำกัด (มหาชน) และบริษัทย่อย

งบกระแสเงินสด

สำหรับปีสิ้นสุดวันที่ 31 ธันวาคม พ.ศ. 2546 และ พ.ศ. 2545

หน่วย : บาท

หมายเหตุ	งบการเงินรวม		งบการเงินเฉพาะของบริษัทฯ	
	2546	2545	2546	2545
กระแสเงินสดจากกิจกรรมดำเนินงาน				
กำไรสุทธิ	66,816,902	59,014,795	67,321,823	48,095,370
ปรับกระทบยอดกำไรสุทธิเป็น				
เงินได้รับสุทธิจากกิจกรรมดำเนินงาน				
ค่าเสื่อมราคาทรัพย์สิน	149,414,602	110,382,272	142,937,346	95,180,175
ค่าพัฒนาาระบบและลิขสิทธิ์รอดตัดบัญชีตัดจ่าย	3,045,621	3,382,544	3,045,621	3,382,544
ค่าสิทธิการเช่าตัดบัญชี	1,139,438	1,139,439	1,139,438	1,139,439
หนี้สงสัยจะสูญ	1,329,793	(5,999,876)	2,016,794	(4,047,689)
สำรองสินค้าล้าสมัย	(4,425,121)	(656,539)	(4,434,094)	(655,193)
เงินให้กู้ยืมระยะสั้นแก่กิจการที่เกี่ยวข้องสงสัยจะสูญ	0	0	(2,800,000)	51,300,000
กำไรจากการจำหน่ายเงินลงทุนในหลักทรัพย์	(80,693)	0	(80,693)	0
กำไรจากการจำหน่ายทรัพย์สินถาวร	(2,853,244)	(2,004,219)	(2,451,478)	(979,078)
ขาดทุนจากทรัพย์สินตัดบัญชี	18,823	885,301	18,823	885,301
(กำไร) ขาดทุนจากอัตราแลกเปลี่ยน	573,695	(14,840)	578,686	(15,286)
กำไรจากการจำหน่ายเงินลงทุนในบริษัทย่อย	0	0	(49,550)	0
กำไรจากการจำหน่ายเงินลงทุนในบริษัทร่วม	(7,119,462)	0	(7,119,462)	0
ส่วนแบ่งกำไรจากเงินลงทุนในบริษัทย่อย				
ตามวิธีส่วนได้เสีย	0	0	(9,918,948)	(29,185,930)
ส่วนแบ่งกำไรจากเงินลงทุนในบริษัทร่วม				
ตามวิธีส่วนได้เสีย	(2,326,962)	(499,772)	(2,326,962)	(499,772)
ส่วนเกินราคาทุนที่สูงกว่าราคาตามบัญชีของเงินลงทุน				
ในบริษัทร่วมตัดบัญชี	116,314	116,314	116,314	116,314
ตัดจ่ายภาษีที่ตั้งสูงไป	0	3,390,096	0	3,390,096
รายการปรับปรุงกำไรสะสมปีก่อน	133,558	0	0	0
ส่วนลดมูลค่าสัญญาซื้อขายเงินล่วงหน้ารอดตัดบัญชีตัดจ่าย	22,687	11,297	22,687	11,297
ส่วนของผู้ถือหุ้นส่วนน้อยในกำไร (ขาดทุน) สุทธิ				
ของบริษัทย่อย	2,093,122	(1,946,641)	0	0
ผลขาดทุนเกินทุนในส่วนได้เสียของบริษัทย่อย	3,600,009	7,391,329	0	0
สัดส่วนการถือหุ้นลดลงจากการจำหน่ายเงินลงทุน				
ในบริษัทย่อย	(396,400)	0	0	0

หมายเหตุประกอบงบการเงินเป็นส่วนหนึ่งของงบการเงินนี้

บริษัท เมโทรซิสเต็มส์คอร์ปอเรชั่น จำกัด (มหาชน) และบริษัทย่อย
งบกระแสเงินสด (ต่อ)
สำหรับปีสิ้นสุดวันที่ 31 ธันวาคม พ.ศ. 2546 และ พ.ศ. 2545

หน่วย : บาท

หมายเหตุ	งบการเงินรวม		งบการเงินเฉพาะของบริษัท	
	2546	2545	2546	2545
กระแสเงินสดจากกิจกรรมดำเนินงาน (ต่อ)				
การเปลี่ยนแปลงในส่วนประกอบของเงินทุนดำเนินงาน				
สินทรัพย์ (เพิ่มขึ้น) ลดลง				
ลูกหนี้การค้า	(294,615,018)	(91,910,526)	(273,849,307)	(60,864,091)
สินค้าคงเหลือ	18,030,999	(25,489,035)	29,964,031	(24,265,057)
สินทรัพย์หมุนเวียนอื่น	(16,934,395)	307,760	(16,134,940)	(2,413,946)
สินทรัพย์ไม่หมุนเวียนอื่น	(10,919,287)	21,404,573	(9,848,251)	23,508,617
หนี้สินเพิ่มขึ้น (ลดลง)				
เจ้าหนี้และตัวเงินจ่ายการค้า	129,777,412	(42,647,171)	93,337,006	(77,115,293)
เจ้าหนี้ตามสัญญาซื้อขายเงินตราต่างประเทศล่วงหน้า	77,980	22,032	77,980	22,032
หนี้สินหมุนเวียนอื่น	7,293,789	8,257,927	10,673,212	2,041,252
เงินสดสุทธิจากกิจกรรมดำเนินงาน	43,814,162	44,537,060	22,236,076	29,031,102
กระแสเงินสดจากกิจกรรมลงทุน				
เงินลงทุนชั่วคราวเพิ่มขึ้น	(1,750,000)	(750,000)	0	0
เงินให้กู้ยืมระยะสั้นแก่กิจการที่เกี่ยวข้องกันลดลง	0	0	1,800,000	11,060,000
เงินให้กู้ยืมระยะยาวแก่บุคคลลดลง	75,500	17,500	75,500	17,500
เงินลงทุนระยะยาว (เพิ่มขึ้น) ลดลง	(29,913,967)	4,670,000	(2,750,000)	(10,131,000)
ทรัพย์สินถาวรเพิ่มขึ้น	(69,962,853)	(146,698,857)	(61,657,599)	(141,821,894)
เงินสดรับจากการจำหน่ายเงินลงทุนในหลักทรัพย์	559,006	0	559,006	0
เงินสดรับจากการจำหน่ายบริษัทย่อย	0	0	49,550	0
เงินสดรับจากการจำหน่ายบริษัทร่วม	13,230,000	0	13,230,000	0
เงินสดรับจากการจำหน่ายทรัพย์สินถาวร	16,724,376	87,790,637	15,611,685	4,508,753
เงินสดสุทธิจากกิจกรรมลงทุน	(71,037,938)	(54,970,720)	(33,081,858)	(136,366,641)

หมายเหตุประกอบงบการเงินเป็นส่วนหนึ่งของงบการเงินนี้

บริษัท เมโทรซิสเต็มส์คอร์ปอเรชั่น จำกัด (มหาชน) และบริษัทย่อย

งบกระแสเงินสด (ต่อ)

สำหรับปีสิ้นสุดวันที่ 31 ธันวาคม พ.ศ. 2546 และ พ.ศ. 2545

หน่วย : บาท

หมายเหตุ	งบการเงินรวม		งบการเงินเฉพาะของบริษัทฯ	
	2546	2545	2546	2545
กระแสเงินสดจากกิจกรรมจัดหาเงิน				
เงินเบิกเกินบัญชีธนาคารเพิ่มขึ้น	37,616,586	10,125,999	37,616,586	17,617,669
เงินกู้ยืมระยะสั้นจากสถาบันการเงินเพิ่มขึ้น	98,229,854	333,161,344	98,229,854	329,161,344
เงินกู้ยืมระยะสั้นจากบริษัทอื่นลดลง	0	(57,463,033)	0	(57,463,033)
เงินกู้ยืมระยะสั้นจากบุคคลลดลง	0	(122,140,000)	0	(122,140,000)
เงินกู้ยืมระยะยาวที่ถึงกำหนดชำระภายในหนึ่งปีเพิ่มขึ้น (ลดลง)	37,928,064	(45,917,549)	37,991,073	(506,887)
เงินกู้ยืมระยะยาวลดลง	(74,152,284)	(112,486,967)	(73,391,078)	(81,563,176)
จำหน่ายเข้าซื้อลดลง	(107,598,979)	(12,204,360)	(107,119,554)	(13,038,924)
เพิ่มทุนหุ้นสามัญ	67,152,850	90,000,000	67,152,850	90,000,000
เงินปันผลจ่าย	(27,000,000)	(18,000,000)	(27,000,000)	(18,000,000)
เงินสดสุทธิจากกิจกรรมจัดหาเงิน	<u>32,176,091</u>	<u>65,075,434</u>	<u>33,479,731</u>	<u>144,066,993</u>
ผลกระทบจากอัตราแลกเปลี่ยนในเงินสด				
และรายการเทียบเท่าเงินสดเพิ่มขึ้น	510	0	510	0
เงินสดและรายการเทียบเท่าเงินสดเพิ่มขึ้น	4,952,825	54,641,774	22,634,459	36,731,454
เงินสดและรายการเทียบเท่าเงินสด ณ 1 มกราคม	104,025,127	49,383,353	62,557,677	25,826,223
เงินสดและรายการเทียบเท่าเงินสด ณ 31 ธันวาคม	3.13 <u>108,977,952</u>	<u>104,025,127</u>	<u>85,192,136</u>	<u>62,557,677</u>
ข้อมูลกระแสเงินสดเปิดเผยเพิ่มเติม				
เงินสดจ่ายในระหว่างงวด				
ดอกเบี้ยจ่าย	53,089,586	70,439,676	51,654,838	65,406,938
ภาษีเงินได้	26,434,875	25,275,856	18,133,601	18,477,969
รายการที่มีใช้เงินสด				
กำไรที่ยังไม่เกิดขึ้นของหลักทรัพย์หุ้นทุน				
ในความต้องการของตลาด-เผื่อขาย	0	59,257	0	59,257
รายการเข้าซื้อทรัพย์สิน	143,174,541	135,599,618	143,174,541	135,599,618

หมายเหตุประกอบงบการเงินเป็นส่วนหนึ่งของงบการเงินนี้

บริษัท เมโทรซิสเต็มส์คอร์ปอเรชั่น จำกัด (มหาชน) และบริษัทย่อย
 งบแสดงการเปลี่ยนแปลงในส่วนของผู้ถือหุ้น
 งบการเงินรวม

สำหรับปีสิ้นสุดวันที่ 31 ธันวาคม พ.ศ. 2546 และ พ.ศ. 2545

หมายเหตุ	ทุนเรือนหุ้นที่ออก และเรียกชำระแล้ว	ส่วนเกินมูลค่า หุ้นสามัญ	กำไร (ขาดทุน) ที่ยัง ที่ยังไม่เกิดขึ้นของ หลักทรัพย์เพื่อขาย	กำไรสะสม		ส่วนของผู้ถือหุ้น ส่วนน้อย	รวม
				จัดสรรแล้ว สำรองตามกฎหมาย	ยังไม่ได้จัดสรร		
ยอดคงเหลือต้นงวด 1 มกราคม 2545	180,000,000	234,000,000	(249,850)	14,084,451	44,192,341	11,695,235	483,722,177
กำไร (ขาดทุน) ที่ยัง ไม่เกิดขึ้นของหลักทรัพย์เพื่อขาย			59,257				59,257
รายการที่ยังไม่รับรู้ในงบกำไรขาดทุน			59,257				59,257
ผลขาดทุนเกินทุนในส่วนได้เสียของบริษัทย่อย					7,391,329		7,391,329
เงินปันผลจ่าย	25				(18,000,000)		(18,000,000)
จัดสรรสำรองตามกฎหมาย	24 และ			3,304,768	(3,304,768)		0
บันทึกภาษีเงินได้สูง ไปในงวดบัญชีก่อน					3,390,056		3,390,056
ปรับปรุงงบการเงินของบริษัทร่วมของงวดบัญชีก่อน					(233,718)		(233,718)
เพิ่มทุนหุ้นสามัญ		90,000,000					90,000,000
กำไร (ขาดทุน) สำหรับปีสิ้นสุดวันที่ 31 ธันวาคม พ.ศ. 2545					59,014,795	(1,946,641)	57,068,154
ยอดคงเหลือปลายงวด 31 ธันวาคม 2545	270,000,000	234,000,000	(190,593)	17,389,219	92,450,035	9,748,594	623,397,255
ยอดคงเหลือต้นงวด 1 มกราคม 2546	270,000,000	234,000,000	(190,593)	17,389,219	92,450,035	9,748,594	623,397,255
กำไร (ขาดทุน) ที่ยัง ไม่เกิดขึ้นของหลักทรัพย์เพื่อขาย			190,593				190,593
รายการที่ยังไม่รับรู้ในงบกำไรขาดทุน			0				0
เงินปันผลจ่าย	25				(27,000,000)		(27,000,000)
จัดสรรสำรองตามกฎหมาย	24 และ			3,366,091	(3,366,091)		0
สัดส่วนการถือหุ้นลดลงจากการจำหน่ายเงินลงทุนในบริษัทย่อย					(396,400)		(396,400)
ผลขาดทุนเกินทุนในส่วนได้เสียของบริษัทย่อย					3,600,010		3,600,010
ปรับปรุงงบการเงินของบริษัทร่วมของงวดบัญชีก่อน					133,557		133,557
เพิ่มทุนหุ้นสามัญ	26	67,152,850					67,152,850
กำไร (ขาดทุน) สำหรับปีสิ้นสุดวันที่ 31 ธันวาคม พ.ศ. 2546					66,816,902	2,093,123	68,910,025
ยอดคงเหลือปลายงวด 31 ธันวาคม 2546	337,152,850	234,000,000	0	20,755,310	132,238,013	11,841,717	735,987,890

หมายเหตุประกอบงบการเงินเป็นส่วนหนึ่งของงบการเงินนี้

บริษัท เมโทรซิสเต็มส์คอร์ปอเรชั่น จำกัด (มหาชน) และบริษัทย่อย
 งบแสดงการเปลี่ยนแปลงในส่วนของผู้ถือหุ้น
 งบการเงินเฉพาะของบริษัทฯ
 สำหรับปีสิ้นสุดวันที่ 31 ธันวาคม พ.ศ. 2546 และ พ.ศ. 2545

หน่วย : บาท

หมายเหตุ	ทุนเรือนหุ้นที่ออก และเรียกชำระแล้ว	ส่วนเกินมูลค่า หุ้นสามัญ	กำไร (ขาดทุน) ที่ยัง ที่ยังไม่เกิดขึ้นของ หลักทรัพย์เพื่อขาย	กำไรสะสม		รวม
				จัดสรรแล้ว สำรองตามกฎหมาย	ยังไม่ได้จัดสรร	
ยอดคงเหลือต้นงวด 1 มกราคม 2545	180,000,000	234,000,000	(249,850)	14,084,451	51,583,670	479,418,271
กำไร (ขาดทุน) ที่ยังไม่เกิดขึ้นของหลักทรัพย์เพื่อขาย			59,257			59,257
รายการที่ยังไม่รับรู้ในงบกำไรขาดทุน			59,257			59,257
ปรับปรุงงบการเงินของบริษัทร่วมของงวดบัญชีก่อน เงินปันผลจ่าย	25				(233,718)	(233,718)
จัดสรรสำรองตามกฎหมาย	24 และ 25			3,304,768	(3,304,768)	0
บันทึกภาษีเงินได้สูงไปในงวดบัญชีก่อน					3,390,056	3,390,056
เพิ่มทุนหุ้นสามัญ	26	90,000,000				90,000,000
กำไร (ขาดทุน) สำหรับปีสิ้นสุดวันที่ 31 ธันวาคม 2545					48,095,370	48,095,370
ยอดคงเหลือปลายงวด 31 ธันวาคม 2545	<u>270,000,000</u>	<u>234,000,000</u>	<u>(190,593)</u>	<u>17,389,219</u>	<u>81,530,610</u>	<u>602,729,236</u>
ยอดคงเหลือต้นงวด 1 มกราคม 2546	270,000,000	234,000,000	(190,593)	17,389,219	81,530,610	602,729,236
กำไร (ขาดทุน) ที่ยังไม่เกิดขึ้นของหลักทรัพย์เพื่อขาย			190,593			190,593
รายการที่ยังไม่รับรู้ในงบกำไรขาดทุน			0			0
เงินปันผลจ่าย	25				(27,000,000)	(27,000,000)
จัดสรรสำรองตามกฎหมาย	24 และ 25			3,366,091	(3,366,091)	0
ปรับปรุงงบการเงินของบริษัทย่อยของงวดบัญชีก่อน	17				66,511	66,511
เพิ่มทุนหุ้นสามัญ	26	67,152,850				67,152,850
กำไร (ขาดทุน) สำหรับปีสิ้นสุดวันที่ 31 ธันวาคม 2546					67,321,823	67,321,823
ยอดคงเหลือปลายงวด 31 ธันวาคม 2546	<u>337,152,850</u>	<u>234,000,000</u>	<u>0</u>	<u>20,755,310</u>	<u>118,552,853</u>	<u>710,461,013</u>

หมายเหตุประกอบงบการเงินเป็นส่วนหนึ่งของงบ
การเงินนี้

บริษัท เมโทรซิสเต็มส์คอร์ปอเรชั่น จำกัด (มหาชน) และบริษัทย่อย

หมายเหตุประกอบงบการเงิน

ณ วันที่ 31 ธันวาคม พ.ศ. 2546 และ พ.ศ. 2545

1. ข้อมูลทั่วไป

1.1 บริษัทฯ และบริษัทย่อยประกอบธุรกิจหลักประเภทขายเครื่องคอมพิวเตอร์และอุปกรณ์ โปรแกรมคอมพิวเตอร์ วัสดุสิ้นเปลือง อุปกรณ์สำนักงาน การบริการ และอุปกรณ์ด้านโทรคมนาคม

1.2 บริษัทฯ เป็นบริษัทจดทะเบียนในตลาดหลักทรัพย์แห่งประเทศไทย ตั้งอยู่เลขที่ 23/3 หมู่ที่ 9 ถนนสุขุมวิท 103 แขวงหนองบอน เขตประเวศ กรุงเทพมหานคร 10260 บริษัทฯ มีสาขาทั้งหมด 5 สาขา ดังนี้ :

สาขาที่ 1 : 888/14-17 ถนนเพลินจิต แขวงลุมพินี เขตปทุมวัน กรุงเทพมหานคร

สาขาที่ 2 : 141/15-18 อาคารสกลไทย ถนนสุรวงศ์ แขวงสุริยวงศ์ เขตบางรัก กรุงเทพมหานคร 10500

สาขาที่ 3 : 979/27-31 อาคารเอสเอ็มทาวเวอร์ คอนโดมีเนียม ถนนพหลโยธิน แขวงสามเสนใน เขตพญาไท กรุงเทพมหานคร 10400

สาขาที่ 4 : 7/405 เซ็นทรัลพลาซ่า ชั้น 3 ห้อง 323 ถนนบรมราชชนนี แขวงอรุณอมรินทร์ เขตบางกอกน้อย กรุงเทพมหานคร

สาขาที่ 5 : 454/132 ถนนจรัลสนิทวงศ์ แขวงบางพลัด เขตบางกอกน้อย กรุงเทพมหานคร

1.3 จำนวนพนักงานและค่าใช้จ่ายเกี่ยวกับพนักงาน

	งบการเงินรวม		งบการเงินเฉพาะของบริษัทฯ	
	2546	2545	2546	2545
จำนวนพนักงาน (คน)	804	748	695	631
ค่าใช้จ่ายเกี่ยวกับพนักงาน (บาท)	285,236,070	247,234,492	237,586,494	198,043,696

2. เกณฑ์ในการจัดทำและการเสนองบการเงิน

2.1 งบการเงินได้จัดทำขึ้นตามมาตรฐานการบัญชีที่รับรองทั่วไปซึ่งใช้ในประเทศไทย และเป็นไปตามประกาศคณะกรรมการกำกับหลักทรัพย์และตลาดหลักทรัพย์แห่งประเทศไทย และข้อบังคับของตลาดหลักทรัพย์แห่งประเทศไทย

2.2 หลักเกณฑ์ในการจัดทำงบการเงินรวม

งบการเงินรวมได้จัดทำขึ้นโดยรวมงบการเงินของบริษัท เมโทรซิสเต็มส์คอร์ปอเรชั่น จำกัด (มหาชน) กับบริษัทย่อย (ดูไปแนบประกอบ 1)

ยอดคงค้างระหว่างกันของบริษัทฯ กับบริษัทย่อย และรายการระหว่างกันของบริษัทฯ กับบริษัทย่อย ได้ตัดออกจากงบการเงินรวมนี้แล้ว

3. สรุปนโยบายการบัญชีที่สำคัญ

3.1 การรับรู้รายได้

บริษัทฯ รับรู้รายได้จากการขายเมื่อส่งมอบสินค้าให้ลูกค้า ส่วนรายได้จากการบริการรับรู้ตามระยะเวลาแห่งการให้บริการ

3.2 ค่าเผื่อนี้สงสัยจะสูญ

บริษัทฯ และบริษัทย่อย คำนวณตั้งค่าเผื่อนี้สงสัยจะสูญโดยประมาณจากลูกหนี้การค้าที่คาดว่าจะเรียกเก็บเงินไม่ได้ โดยแยกตามอายุของลูกหนี้การค้า ดังนี้

ค้างชำระระหว่าง 91 – 180 วัน	ในอัตรา	20%
ค้างชำระระหว่าง 181 – 360 วัน	ในอัตรา	50%

ค้างชำระระหว่าง 360 วัน ขึ้นไป	ในอัตรา	100%
ที่อยู่ระหว่างการฟ้องคดี	ในอัตรา	100%

3.3 ค่าเผื่อสินค้าล้าสมัย

บริษัทฯ มีนโยบายในการตั้งค่าเผื่อสินค้าล้าสมัย โดยพิจารณาจากสินค้าที่ไม่มีการเคลื่อนไหวมากกว่า 365 วัน

3.4 วิธีการราคาสินค้าคงเหลือ

บริษัทฯ บันทึกราคาสินค้าคงเหลือด้วยวิธีราคาทุนถัวเฉลี่ย หรือราคามูลค่าสุทธิที่จะได้รับแล้วแต่ราคาใดจะต่ำกว่า ส่วนสินค้าระหว่างทางบันทึกด้วยราคาทุนที่ได้มา

3.5 การบันทึกเงินลงทุน

3.5.1 เงินลงทุนในบริษัทย่อย บริษัทร่วม บริษัทที่เกี่ยวข้องกันและบริษัทอื่น

เงินลงทุนในบริษัทย่อยและเงินลงทุนในบริษัทร่วม บริษัทฯ บันทึกเงินลงทุนตามวิธีส่วนได้เสีย (Equity method)

เงินลงทุนในบริษัทที่เกี่ยวข้องกันและบริษัทอื่น บริษัทฯ บันทึกเงินลงทุนตามวิธีราคาทุน (Cost method)

บริษัทฯ มีเงินลงทุนในบริษัทอื่นแห่งหนึ่ง ซึ่งอยู่ในระหว่างชำระบัญชี จำนวนเงินลงทุนมีมูลค่าตามราคาทุน 213,000 บาท บริษัทฯ ได้ตั้งค่าเผื่อการลดราคาของเงินลงทุนดังกล่าวทั้งจำนวน

3.5.2 การบันทึกเงินลงทุนในตราสารหนี้และตราสารทุน

3.5.2.1 เงินลงทุนระยะสั้นในตราสารหนี้และเงินลงทุนในเงินฝาก แสดงด้วยมูลค่ายุติธรรม

3.5.2.2 เงินลงทุนในตราสารทุนในความต้องการของตลาดฯ บริษัทฯ ถือเป็นหลักทรัพย์เมื่อขาย แสดงด้วยราคายุติธรรม โดยใช้ราคายุติธรรม (ราคาเสนอซื้อครั้งสุดท้าย) ณ วันที่ 31 ธันวาคม 2546 และ 2545 ของตลาดหลักทรัพย์แห่งประเทศไทย บริษัทฯ รับรู้การปรับมูลค่าเป็นรายการแยกต่างหากในส่วนของผู้ถือหุ้น และจะบันทึกในผลกำไร (ขาดทุน) เมื่อบริษัทฯ ได้จำหน่ายเงินลงทุนนั้น

3.6 การตัดบัญชีส่วนเกินของราคาทุนที่สูงกว่าราคาตามบัญชี (ราคาตามบัญชีที่สูงกว่าราคาทุน) ของเงินลงทุนในบริษัทย่อย และส่วนเกินของราคาทุนที่สูงกว่าราคาตามบัญชี (ราคาตามบัญชีที่สูงกว่าราคาทุน) ของเงินลงทุนในบริษัทร่วม

บริษัทฯ มีนโยบายในการตัดบัญชีส่วนเกินของราคาทุนที่สูงกว่าราคาตามบัญชี (ราคาตามบัญชีที่สูงกว่าราคาทุน) ของเงินลงทุนในบริษัทย่อย และส่วนเกินของราคาทุนที่สูงกว่าราคาตามบัญชี (ราคาตามบัญชีที่สูงกว่าราคาทุน) ของเงินลงทุนในบริษัทร่วม โดยตัดเป็นรายได้และค่าใช้จ่ายให้หมดภายในระยะเวลา 5 ปี

3.7 ค่าเสื่อมราคาและการตัดจ่ายสินทรัพย์ไม่มีตัวตน

บริษัทฯ คิดค่าเสื่อมราคาทรัพย์สินโดยใช้เกณฑ์เส้นตรง (Straight-line method) ตามอายุการใช้งานของทรัพย์สินดังนี้

ส่วนปรับปรุงที่ดิน	ด้วยระยะเวลา	5	ปี
อาคาร	ด้วยระยะเวลา	20	ปี
ส่วนปรับปรุงอาคารเช่า	ด้วยระยะเวลา	5-20	ปี
เครื่องจักรและอุปกรณ์	ด้วยระยะเวลา	5	ปี
เครื่องตกแต่งและติดตั้ง	ด้วยระยะเวลา	5	ปี
ยานพาหนะ	ด้วยระยะเวลา	5	ปี
อุปกรณ์เครื่องใช้สำนักงาน	ด้วยระยะเวลา	3-5	ปี
สินทรัพย์ถาวรอื่น	ด้วยระยะเวลา	5	ปี

สิทธิการเช่าตัดจ่ายตามอายุสัญญาเช่าด้วยระยะเวลา 6-14 ปี ในงวดบัญชีนี้ มีสิทธิการเช่าตัดจ่ายเป็นจำนวน 1,139,438 บาท

ส่วนลิขสิทธิ์ตัดจ่ายตามอายุของสัญญาด้วยระยะเวลา 9 ปี ในงวดบัญชีนี้ มีลิขสิทธิ์ตัดจ่ายเป็นจำนวนเงิน 3,045,621 บาท

3.8 การด้อยค่าของสินทรัพย์

บริษัทฯ และบริษัทย่อยจะพิจารณาการด้อยค่าสินทรัพย์ อันได้แก่ ที่ดิน อาคารและอุปกรณ์ และทรัพย์สินไม่มีตัวตน เมื่อมีข้อบ่งชี้ว่าสินทรัพย์เกิดการด้อยค่า โดยการด้อยค่าจะพิจารณาจากมูลค่าที่คาดว่าจะได้รับคืนของสินทรัพย์ หากมีราคาต่ำกว่าราคาตามบัญชี ถือว่าสินทรัพย์เกิดการด้อยค่า ซึ่งจะรับรู้ผลขาดทุนจากการด้อยค่าในงบกำไรขาดทุน

มูลค่าที่คาดว่าจะได้รับคืนของสินทรัพย์ หมายถึง ราคาขายสุทธิ หรือมูลค่าจากการใช้ทรัพย์สินแล้วแต่ราคาใดจะสูงกว่า และจะประมาณจากสินทรัพย์แต่ละรายการ หรือหน่วยสินทรัพย์ที่ก่อให้เกิดเงินสด

3.9 การแปลงค่าเงินตราต่างประเทศ

ในระหว่างงวดบัญชี รายการที่มีค่าเป็นเงินตราต่างประเทศ ได้แปลงค่าเป็นเงินตราไทย โดยใช้อัตราแลกเปลี่ยน ณ วันที่ที่เกิดรายการ เมื่อสิ้นงวดบัญชี ทรัพย์สินและหนี้สินที่มีค่าเป็นเงินตราต่างประเทศ ได้คำนวณค่าเป็นเงินตราไทยตามอัตราแลกเปลี่ยนที่ธนาคารพาณิชย์รับซื้อและขาย ซึ่งประกาศโดยธนาคารแห่งประเทศไทยตามลำดับ และได้แสดงผลต่างไว้แล้วในงบกำไรขาดทุน

ลูกหนี้ตามสัญญาซื้อขายเงินตราต่างประเทศล่วงหน้า แปลงค่าตามอัตราตามสัญญาซื้อขาย ผลต่างตัดจ่ายตามอายุสัญญา

3.10 กองทุนสำรองเลี้ยงชีพพนักงาน

บริษัทฯ และบริษัทย่อยได้จัดให้มีกองทุนสำรองเลี้ยงชีพ สำหรับพนักงานโดยหักจากเงินเดือนของพนักงานส่วนหนึ่ง และบริษัทจ่ายสมทบให้อีกส่วนหนึ่ง และได้จดทะเบียนกองทุนดังกล่าวเป็นกองทุนสำรองเลี้ยงชีพตามพระราชบัญญัติกองทุนสำรองเลี้ยงชีพ พ.ศ. 2530 เมื่อวันที่ 1 ตุลาคม พ.ศ. 2541

3.11 ภาษีเงินได้

ภาษีเงินได้ (ถ้ามี) บริษัทฯ และบริษัทย่อย บันทึกเป็นค่าใช้จ่ายทั้งจำนวนในงวดบัญชีและบันทึกภาระส่วนที่ค้างจ่ายเป็นหนี้สินในงบดุล

3.12 กำไรต่อหุ้น

กำไรต่อหุ้นขั้นพื้นฐาน ในปี 2546 และ 2545 คำนวณโดยการหารกำไรสุทธิด้วยจำนวนหุ้นสามัญที่ออกอยู่ในระหว่างงวดตามวิธีถัวเฉลี่ยถ่วงน้ำหนัก

กำไรต่อหุ้นปรับลดคำนวณโดยหารกำไรสุทธิ ด้วยผลรวมของจำนวนหุ้นสามัญที่ออกอยู่ในระหว่างงวดตามวิธีถัวเฉลี่ยถ่วงน้ำหนัก สิ้นงวดบัญชี กับจำนวนถัวเฉลี่ยถ่วงน้ำหนักของหุ้นสามัญที่บริษัทฯ ต้องออกเพื่อแปลงหุ้นสามัญเทียบเท่าปรับลด (ใบสำคัญแสดงสิทธิ) ให้เป็นหุ้นสามัญ

3.13 เงินสดและรายการเทียบเท่าเงินสด และการทำงบกระแสเงินสด

บริษัทฯ และบริษัทย่อยถือเป็นนโยบายในการทำงบกระแสเงินสดว่า เงินสดและรายการเทียบเท่าเงินสด หมายถึง เงินสดและเงินฝากธนาคารทุกประเภท (แต่ไม่รวมเงินฝากประเภทที่ต้องจ่ายคืนเมื่อสิ้นรอบระยะเวลาที่กำหนด) และเงินลงทุนระยะสั้นที่มีสภาพคล่องสูง ซึ่งพร้อมจะเปลี่ยนเป็นเงินสดในจำนวนที่ทราบได้และมีความเสี่ยงต่อการเปลี่ยนแปลงมูลค่าน้อย และไม่มีข้อจำกัดในการใช้

4. เงินสดและรายการเทียบเท่าเงินสด

หน่วย : บาท

ประกอบด้วย :	งบการเงินรวม		งบการเงินเฉพาะของบริษัทฯ	
	2546	2545	2546	2545
เงินสด	135,892	120,000	90,892	85,000
เงินฝากธนาคาร – กระแสรายวัน	14,968,740	1,627,032	14,413,008	1,611,070
เงินฝากธนาคาร – สะสมทรัพย์	92,200,808	87,660,705	70,688,236	60,861,607
เงินฝากธนาคาร – ประจำ 3 เดือน	1,672,512	14,617,390	0	0
รวม	108,977,952	104,025,127	85,192,136	62,557,677

5. เงินลงทุนชั่วคราว

หน่วย : บาท

ประกอบด้วย :	งบการเงินรวม		งบการเงินเฉพาะของบริษัทฯ	
	2546	2545	2546	2545
เงินฝากธนาคารประเภทประจำ	2,500,000	750,000	0	0
เงินลงทุนในหลักทรัพย์ในความ - ต้องการของตลาด-เผื่อขาย	0	282,056	0	282,056
รวม	2,500,000	1,032,056	0	282,056

6. ลูกหนี้การค้า - สุทธิ

หน่วย : บาท

ประกอบด้วย :	งบการเงินรวม		งบการเงินเฉพาะของบริษัทฯ	
	2546	2545	2546	2545
ลูกหนี้การค้า				
- ในประเทศ	930,125,881	637,165,666	857,640,433	576,801,417
- กิจการที่เกี่ยวข้องกัน	9,655,378	7,997,996	5,733,370	12,723,079
รวม	939,781,259	645,163,662	863,373,803	589,524,496
หัก ค่าเผื่อนี้สงสัยจะสูญ	9,892,937	8,563,143	8,588,966	6,572,172
สุทธิ	929,888,322	636,600,519	854,784,837	582,952,324

ณ วันที่ 31 ธันวาคม พ.ศ. 2546 และ พ.ศ. 2545 ลูกหนี้การค้าแยกตามอายุหนี้ที่ค้างเกินกำหนดชำระได้ดังนี้

หน่วย : บาท

อายุหนี้ที่ค้างชำระ	งบการเงินรวม		งบการเงินเฉพาะของบริษัทฯ	
	2546	2545	2546	2545
มากกว่า 91 – 180 วัน	3,385,115	4,144,615	2,866,534	3,301,497
มากกว่า 181 – 360 วัน	938,948	2,092,285	880,357	742,006
มากกว่า 360 วัน ขึ้นไป	2,164,311	1,396,381	2,029,555	1,318,115
ลูกหนี้ที่อยู่ระหว่างการฟ้องคดี	6,581,948	5,291,696	5,545,926	4,222,754
รวม	13,070,322	12,924,977	11,322,372	9,584,372
ค่าเผื่อนี้สงสัยจะสูญซึ่งบริษัทฯ ตั้งไว้	9,892,937	8,563,143	8,588,966	6,572,172

7. เงินให้กู้ยืมระยะสั้นแก่กิจการที่เกี่ยวข้องกัน

เป็นเงินให้กู้ยืมในรูปตัวสัญญาใช้เงินครบกำหนดเมื่อทวงถาม

หน่วย : บาท

ประกอบด้วย :	จำนวนเงิน		นโยบายการคิดต้นทุนกู้ยืมระหว่างกัน	
	2546	2545	2546	2545
บริษัทย่อย				
บริษัท แอดวานซ์ บีซิเนส เอ็กซ์เชนจ์ จำกัด	48,500,000	51,300,000	-	-
บริษัท เมโทรโพรเฟสชั่นแนลโปรดักส์ จำกัด	9,000,000	8,000,000	7.50% ต่อปี	8.00% ต่อปี
รวม	57,500,000	59,300,000		
หัก ค่าเผื่อเงินให้กู้ยืมระยะสั้นแก่กิจการที่เกี่ยวข้องกัน	48,500,000	51,300,000		
สุทธิ	9,000,000	8,000,000		

บริษัทฯ ได้ตั้งค่าเผื่อนี้ลงจะสูญทั้งจำนวนของเงินให้กู้ยืมแก่บริษัท แอดวานซ์ บีซิเนส เอ็กซ์เชนจ์ จำกัด เนื่องจากบการเงินของบริษัทย่อยดังกล่าวมีผลขาดทุนเกินทุนเป็นจำนวนมาก

8. สินค้าคงเหลือ - สุทธิ

หน่วย : บาท

ประกอบด้วย :	งบการเงินรวม		งบการเงินเฉพาะของบริษัทฯ	
	2546	2545	2546	2545
สินค้าสำเร็จรูป	249,918,264	270,945,059	243,214,482	265,798,461
งานระหว่างทำ		42,000	0	0
วัตถุดิบ	15,318,113	4,900,266	0	0
วัสดุสิ้นเปลือง	203,117	203,117	203,117	203,117
สินค้าระหว่างทาง	49,587,953	56,968,004	49,587,953	56,968,004
รวม	315,027,447	333,058,446	293,005,552	322,969,582
หัก ค่าเผื่อสินค้าล้าสมัย	35,447	4,460,568	26,474	4,460,568
สุทธิ	314,992,000	328,597,878	292,979,078	318,509,014

9. เงินลงทุนซึ่งบันทึกโดยวิธีส่วนได้เสีย

(ดูใบแนบประกอบ 2 และ 3)

บริษัทย่อยแห่งหนึ่ง คือบริษัท แอดวานซ์ บีซิเนส เอ็กซ์เชนจ์ จำกัด (ถือหุ้นทางอ้อม) มีผลการดำเนินงานขาดทุน เมื่อบริษัทฯ ได้นำผลการดำเนินงานมาคำนวณรับรู้ตามส่วนได้เสียจากบริษัทย่อย ทำให้เกิดผลขาดทุนสูงกว่าบัญชีเงินลงทุน ซึ่งบริษัทฯ จะสามารถนำผลขาดทุนมาหักได้เพียงจำนวนเงินลงทุนที่เหลืออยู่ จึงได้แสดงเงินลงทุนเป็นศูนย์

10. เงินลงทุนระยะยาวอื่น

หน่วย : บาท

ประกอบด้วย :	งบการเงินรวม		งบการเงินเฉพาะของบริษัทฯ	
	2546	2545	2546	2545
เงินลงทุนในหลักทรัพย์ตาม				
- ความต้องการของตลาด	0	5,664	0	5,664
เงินลงทุนในบริษัทอื่น-หุ้นสามัญ	5,000,000	5,000,000	5,000,000	5,000,000

หน่วย : บาท

ประกอบด้วย :	งบการเงินรวม		งบการเงินเฉพาะของบริษัทฯ	
	2546	2545	2546	2545
เงินฝากธนาคารประเภทประจำ (หมายเหตุ 18)	93,663,967	63,750,000	66,500,000	63,750,000
เงินลงทุนในบริษัทที่เกี่ยวข้องกัน บริษัท เอ็มเดคอินเตอร์เนชั่นแนล (1991) จำกัด (ถือหุ้น 6.67% ของทุนจดทะเบียน)	6,668,000	6,668,000	6,668,000	6,668,000
บริษัท แม็กอิมเมจ จำกัด (ถือหุ้น 19.20% ของทุนจดทะเบียน)	960,000	960,000	960,000	960,000
รวม	106,291,967	76,383,664	79,128,000	76,383,664

11. เงินให้กู้ยืมระยะยาวแก่บุคคล

เป็นเงินให้กู้ยืมแก่พนักงาน ไม่มีข้อตกลงในการคิดดอกเบี้ย

12. ที่ดิน อาคารและอุปกรณ์ - สุทธิ

(ดูใบแนบประกอบ 4)

ณ วันที่ 31 ธันวาคม 2546 และ 2545 บริษัทฯ และบริษัทย่อยมีราคาทุนของทรัพย์สินซึ่งหักค่าเสื่อม ราคาเต็มมูลค่าแล้ว

หน่วย : บาท

ประกอบด้วย :	งบการเงินรวม		งบการเงินเฉพาะของบริษัทฯ	
	2546	2545	2546	2545
อาคาร	4,802,912	758,833	4,802,912	758,833
ส่วนปรับปรุงอาคาร	10,758,194	0	10,758,194	0
เครื่องตกแต่งและติดตั้ง	44,916,776	4,550,525	44,916,776	4,550,525
ยานพาหนะ	6,516,558	8,436,193	6,516,558	8,436,193
อุปกรณ์เครื่องใช้สำนักงาน	146,623,040	20,230,162	146,623,040	20,230,162
สินทรัพย์ถาวรอื่น	9,514,634	1,659,947	9,514,634	1,659,947
รวม	223,132,114	35,635,660	223,132,114	35,635,660

13. สินทรัพย์ไม่มีตัวตน - สุทธิ

หน่วย : บาท

	งบการเงินรวม			
	2545	เพิ่มขึ้น	จำหน่าย/โอน	2546
ประเภททุนสินทรัพย์ไม่มีตัวตน				
สิทธิการเช่า	18,944,443	0	0	18,944,443
ค่าลิขสิทธิ์	25,272,500	0	0	25,272,500
รวม	44,216,943	0	0	44,216,943
ประเภทตัดจำหน่ายสะสมสินทรัพย์ไม่มีตัวตน				
สิทธิการเช่า	11,593,633	1,139,438	0	12,733,071
ค่าลิขสิทธิ์	19,204,332	3,045,621	0	22,249,953
รวม	30,797,965	4,185,060	0	34,983,024
สินทรัพย์ไม่มีตัวตน-สุทธิ	13,418,978			9,233,919
ค่าตัดจำหน่ายประจำงวด	4,521,983			4,185,060

หน่วย : บาท

	งบการเงินเฉพาะของบริษัทฯ			
	2545	เพิ่มขึ้น	จำหน่าย/โอน	2546
ประเภททุนสินทรัพย์ไม่มีตัวตน				
สิทธิการเช่า	18,944,443	0	0	18,944,443
ค่าลิขสิทธิ์	25,272,500	0	0	25,272,500
รวม	44,216,943	0	0	44,216,943
ประเภทตัดจำหน่ายสะสมสินทรัพย์ไม่มีตัวตน				
สิทธิการเช่า	11,593,633	1,139,438	0	12,733,071
ค่าลิขสิทธิ์	19,204,332	3,045,621	0	22,249,953
รวม	30,797,965	4,185,060	0	34,983,024
สินทรัพย์ไม่มีตัวตน-สุทธิ	13,418,978			9,233,919
ค่าตัดจำหน่ายประจำงวด	4,521,983			4,185,060

14. เงินเบิกเกินบัญชีและเงินกู้ยืมระยะสั้นจากสถาบันการเงิน

หน่วย : บาท

ประกอบด้วย :	งบการเงินรวม		งบการเงินเฉพาะของบริษัทฯ	
	2546	2545	2546	2545
เงินเบิกเกินบัญชีธนาคาร	60,963,508	23,346,922	60,963,508	23,346,922
เงินกู้ยืมจากธนาคารในรูปแบบทรัสต์รีซีท	71,400,205	28,503,722	71,400,205	28,503,722
เงินกู้ยืมจากสถาบันการเงินในรูปแบบ - ตัวแลกเงินและตั๋วสัญญาใช้เงิน (อัตราดอกเบี้ยร้อยละ 7.00 ต่อปี)	592,207,568	536,874,197	588,207,568	532,874,197
รวม	724,571,281	588,724,841	720,571,281	584,724,841

เงินเบิกเกินบัญชีและเงินกู้ยืมระยะสั้นจากสถาบันการเงิน บริษัทฯ ใช้ทรัพย์สินตามหมายเหตุประกอบงบการเงินข้อ 18
ค้ำประกัน และมีกรรมการของบริษัทฯ บางท่านร่วมค้ำประกันด้วย

15. เจ้าหนี้และตั๋วเงินจ่ายการค้า

หน่วย : บาท

ประกอบด้วย :	งบการเงินรวม		งบการเงินเฉพาะของบริษัทฯ	
	2546	2545	2546	2545
เจ้าหนี้การค้า				
- กิจการที่เกี่ยวข้องกัน	244,041	1,852,614	4,147,133	4,100,575
- รายอื่น ๆ	691,340,111	560,403,961	609,264,479	515,408,217
รวม	691,584,152	562,256,575	613,411,612	519,508,792
เช็คลงวันที่ล่วงหน้า	3,011,754	1,998,518	0	0
รวมเจ้าหนี้และตั๋วเงินจ่ายการค้า	694,595,906	564,255,093	613,411,612	519,508,792

16. เงินกู้ยืมระยะยาว

หน่วย : บาท

ประกอบด้วย :	งบการเงินรวม		งบการเงินเฉพาะของบริษัทฯ	
	2546	2545	2546	2545
เงินกู้ยืมระยะยาว				
16.1 เงินกู้ยืมจากธนาคาร	114,600,000	171,600,000	114,600,000	171,600,000
16.2 เงินกู้ยืมจากสถาบันการเงิน	3,200,000	4,000,000	0	0
16.3 เจ้าหนี้เช่าซื้อทรัพย์สิน	189,427,638	130,265,316	188,373,606	128,707,643
16.4 เงินกู้ยืมจากบริษัทอื่น (อัตราดอกเบี้ยร้อยละ 3.413 ต่อปี)	131,965	2,142,946	131,965	2,142,946
รวม	307,359,603	308,008,262	303,105,571	302,450,589
เงินกู้ยืมระยะยาวที่ถึงกำหนดชำระ -ภายในหนึ่งปี				
16.1 เงินกู้ยืมจากธนาคาร	73,300,000	57,000,000	73,300,000	57,000,000
16.2 เงินกู้ยืมจากสถาบันการเงิน	800,000	838,794	0	0
16.3 เจ้าหนี้เช่าซื้อทรัพย์สิน	87,149,250	63,562,489	86,450,356	62,839,380
16.4 เงินกู้ยืมจากบริษัทอื่น	131,965	2,051,868	131,965	2,051,868
หัก เงินกู้ยืมระยะยาวที่ถึงกำหนด -ชำระภายในหนึ่งปี	161,381,215	123,453,151	159,882,321	121,891,248
สุทธิ	145,978,388	184,555,111	143,223,250	180,559,341

16.1 เงินกู้ยืมจากธนาคาร

บริษัทฯ ได้ทำสัญญากู้เงินจากธนาคารในประเทศแห่งหนึ่งจำนวน 335 ล้านบาท โดยจำนวนที่ดินและสิ่งปลูกสร้างเป็นประกัน มีกำหนดระยะเวลาเงินกู้ 84 เดือน หรือ 7 ปี นับตั้งแต่วันที่ 25 ตุลาคม 2537 มีระยะเวลาปลอดหนี้ 18 เดือนแรก จากนั้นให้เริ่มผ่อนชำระเงินต้นทุกงวด 6 เดือน รวม 11 งวดๆ ละ 30 ล้านบาท และงวดสุดท้ายเป็นจำนวนเงิน 35 ล้านบาท แต่นับจากเดือนเมษายน 2544 เป็นต้นไป ธนาคารได้ผ่อนผันให้ชำระเงินต้นเป็นงวดๆ ละ 1 เดือน เป็นจำนวนงวดละ 2 ล้านบาท อัตราดอกเบี้ยร้อยละ MLR+0.5 ต่อปี และให้ชำระเสร็จสิ้นภายในเดือนพฤศจิกายน 2547

16.2 เป็นเงินกู้ยืมจากสถาบันการเงินในรูปตัวสัญญาใช้เงิน อัตราดอกเบี้ยร้อยละ 8.00-12.00 ต่อปี

16.3 เป็นเจ้าหนี้เช่าซื้อทรัพย์สินประเภทคอมพิวเตอร์และยานพาหนะ

17. รายการปรับปรุงงบการเงิน

เนื่องจากงบการเงินสำหรับปีสิ้นสุดวันที่ 31 ธันวาคม พ.ศ. 2546 ของบริษัทย่อยแห่งหนึ่ง ซึ่งตั้งอยู่ในประเทศที่นำมาบันทึกบัญชีตามวิธีส่วนได้เสียนั้นมีรายการปรับปรุงต้นงวด จึงมีผลทำให้กำไรสะสมเพิ่มขึ้นเป็นจำนวน 66,511 บาท

18. ทรัพย์สินที่ใช้เป็นประกัน

บริษัทฯ ได้นำบัญชีเงินฝากธนาคารประเภทประจำไปใช้ค้ำประกันเงินเบิกเกินบัญชีและเงินกู้ยืมจากสถาบันการเงินทุกลักษณะหนี้ ทั้งที่มีอยู่แล้วหรือจะมีต่อไปในอนาคต

ที่ดินและสิ่งปลูกสร้าง บริษัทฯ ได้นำไปจดจำนองเป็นประกันเงินกู้ยืมระยะยาวและเงินกู้ยืมจากสถาบันการเงิน

19. รายการบัญชีกับกิจการที่เกี่ยวข้องกัน

บริษัทฯ มีนโยบายการกำหนดราคาระหว่างกันดังนี้ :

ลักษณะรายการค้า	นโยบายในการกำหนดราคา
รายการค้าระหว่างบริษัทฯ กับบริษัทย่อย	
-บริษัทฯ ขายให้กับบริษัทย่อย	วิธีราคาตลาด
-บริษัทย่อยขายให้กับบริษัทฯ	วิธีราคาตลาด
รายการค้าระหว่างบริษัทฯ และบริษัทย่อยกับกิจการที่เกี่ยวข้องกัน	วิธีราคาตลาด

งบการเงินได้รวมรายการที่เกิดขึ้นกับกิจการที่เกี่ยวข้องกัน โดยพิจารณาความเป็นกิจการที่เกี่ยวข้องกัน ได้แก่ การถือหุ้นระหว่างกันหรือการมีผู้ถือหุ้นหรือกรรมการหรือผู้บริหารบางท่านร่วมกัน โดยบริษัทฯ และกิจการที่เกี่ยวข้องกัน ณ วันที่ 31 ธันวาคม พ.ศ. 2546 และ พ.ศ. 2545 ยอดคงเหลือของรายการที่เกี่ยวข้องกัน

หน่วย : บาท

ประกอบด้วย :	งบการเงินรวม		งบการเงินเฉพาะของบริษัทฯ	
	2546	2545	2546	2545
ลูกหนี้การค้า				
บริษัทย่อย	0	0	1,427,992	7,997,996
บริษัทร่วม	4,305,378	3,807,188	4,305,378	3,807,188
บริษัทในเครือ	5,350,000	994,614	0	0
เจ้าหนี้การค้า				
บริษัทย่อย	0	0	3,912,519	2,307,008
บริษัทร่วม	234,614	1,793,567	234,614	1,793,567
บริษัทในเครือ	9,427	59,047	0	0
รายได้ค้างรับ				
บริษัทย่อย	0	0	579,925	253,151
บริษัทร่วม	1,431,713	0	1,431,713	0
บริษัทในเครือ	0	0	0	0
เงินมัดจำค้างจ่าย				
บริษัทย่อย	0	0	1,194,288	1,194,288
บริษัทร่วม	0	0	0	0

19. รายการบัญชีกับกิจการที่เกี่ยวข้องกัน (ต่อ)

หน่วย : บาท

ประกอบด้วย :	งบการเงินรวม		งบการเงินเฉพาะของบริษัทฯ	
	2546	2545	2546	2545
เงินให้กู้ยืม				
บริษัทย่อย				
ยอดคงเหลือยกมาต้นงวด	0	0	59,300,000	51,900,000
เงินให้กู้ยืมเพิ่มในระหว่างงวด	0	0	22,500,000	10,700,000
เงินให้กู้ยืมที่ได้รับชำระคืนในระหว่างงวด	0	0	24,300,000	3,300,000
ยอดคงเหลือยกไปปลายงวด	0	0	57,500,000	59,300,000

สำหรับปีสิ้นสุดวันที่ 31 ธันวาคม พ.ศ. 2546 และ พ.ศ. 2545 มีรายการที่เกี่ยวข้องกัน

หน่วย : บาท

ประกอบด้วย :	งบการเงินรวม		งบการเงินเฉพาะของบริษัทฯ	
	2546	2545	2546	2545
รายได้จากการขาย				
บริษัทย่อย	0	0	10,048,707	4,362,472
บริษัทร่วม	11,525,878	7,895,811	11,525,878	7,895,811
บริษัทในเครือ	5,217,962	220,800	0	0
รายได้จากการบริการ				
บริษัทย่อย	0	0	1,300,907	623,205
บริษัทร่วม	932,267	684,110	932,267	684,110
บริษัทในเครือ	0	0	0	0
รายได้จากการให้เช่า				
บริษัทย่อย	0	0	1,690,016	4,458,473
บริษัทร่วม	5,302,885	6,822,667	5,302,885	6,822,667
บริษัทในเครือ	0	3,500	0	0
รายได้อื่น				
บริษัทย่อย	0	0	2,214,268	5,893,214
บริษัทร่วม	5,046,463	4,559,085	5,046,463	4,559,085
บริษัทในเครือ	0	0	0	0
ค่าซื้อ				
บริษัทย่อย	0	0	32,720,208	30,290,812
บริษัทร่วม	4,251,279	3,629,374	4,251,279	3,629,374
บริษัทในเครือ	438,313	32,290	0	0

19. รายการบัญชีกับกิจการที่เกี่ยวข้องกัน (ต่อ)

หน่วย : บาท

ประกอบด้วย :	งบการเงินรวม		งบการเงินเฉพาะของบริษัทฯ	
	2546	2545	2546	2545
ค่าใช้จ่าย				
บริษัทย่อย	0	0	1,213,851	1,143,035
บริษัทร่วม	7,661,386	1,304,108	7,661,386	1,304,108
บริษัทในเครือ	8,900	0	0	0
ดอกเบี้ยรับ				
บริษัทย่อย	0	0	802,681	4,122,214
บริษัทร่วม	0	0	0	0
บริษัทในเครือ	0	0	0	0

20. ภาษีเงินได้

ณ วันที่ 31 ธันวาคม 2546 บริษัทฯ ไม่ได้บันทึกภาษีเงินได้ค้างจ่าย เนื่องจากมีภาษีเงินได้จ่ายล่วงหน้ารวมกับภาษีเงินได้นิติบุคคลถูกหัก ณ ที่จ่ายเกินกว่าภาษีที่ต้องชำระ ภาษีเงินได้ในงบการเงินรวมเป็นภาษีเงินได้ของบริษัทย่อยบางแห่ง

21. ภาวะผูกพัน

ณ วันที่ 31 ธันวาคม 2546 และ 2545 บริษัทฯ มีภาวะผูกพันอยู่กับธนาคารเป็น Letter of guarantee จำนวนเงิน 21,478,710 บาท และ 16,123,961 บาท ตามลำดับ

22. กำไรสุทธิในงบการเงินเฉพาะของบริษัทฯ และงบการเงินรวมไม่เท่ากัน

กำไรสุทธิในงบการเงินเฉพาะของบริษัทฯ และงบการเงินรวม สำหรับปีสิ้นสุดวันที่ 31 ธันวาคม พ.ศ. 2546 และ พ.ศ. 2545 มีผลแตกต่างกันเป็นจำนวนเงิน 504,921 บาทและ 10,370,028 บาทตามลำดับ สาเหตุจากการที่บริษัทย่อยในประเทศ คือ บริษัท แอดวานซ์ บิซิเนส เอ็กซ์เชนจ์ จำกัด มีผลขาดทุนเกินทุน โดยยอดดังกล่าวเป็นยอดที่บริษัทไม่มีภาระค้ำประกันที่บริษัทมีต่อบริษัทย่อยนั้น

กำไรสะสมในงบการเงินเฉพาะของบริษัทฯ และงบการเงินรวม สำหรับปีสิ้นสุดวันที่ 31 ธันวาคม พ.ศ. 2546 และ พ.ศ. 2545 มีผลแตกต่างกันเป็นจำนวนเงิน 13,685,160 บาท และ 10,370,028 บาท ตามลำดับ สาเหตุจากการที่บริษัทย่อยในประเทศ คือ บริษัท แอดวานซ์ บิซิเนส เอ็กซ์เชนจ์ จำกัด มีผลขาดทุนเกินทุน โดยยอดดังกล่าวเป็นยอดที่บริษัทไม่มีภาระค้ำประกันที่บริษัทมีต่อบริษัทย่อยและมีการตั้งค่าเผื่อเงินให้กู้ยืมแก่บริษัทย่อยดังกล่าวเป็นจำนวน 48.50 ล้านบาท และ 51.30 ล้านบาท ตามลำดับ

23. การเปิดเผยข้อมูลเกี่ยวกับเครื่องมือทางการเงิน

บริษัทฯ ได้ปฏิบัติตามแนวทางในการเปิดเผยข้อมูลเกี่ยวกับเครื่องมือทางการเงิน ตามมาตรฐานการบัญชีฉบับที่ 48 เรื่อง การแสดงรายการและการเปิดเผยข้อมูลสำหรับเครื่องมือทางการเงิน ดังนี้

23.1 นโยบายการบัญชี

นโยบายการบัญชีที่สำคัญได้เปิดเผยไว้แล้วในหมายเหตุประกอบงบการเงินข้อ 3

23.2 ความเสี่ยงจากการไม่ปฏิบัติตามสัญญา

ความเสี่ยงจากการไม่ปฏิบัติตามสัญญาเกิดจากการที่คู่สัญญาไม่ปฏิบัติตามข้อกำหนดในสัญญา ซึ่งก่อให้เกิดความเสียหายแก่บริษัทฯ ความเสี่ยงเกี่ยวกับสินเชื่อ ซึ่งเกิดจากลูกหนี้การค้ามีไม่มาก เนื่องจากลูกหนี้การค้าของบริษัทฯ กระจายออกไปในธุรกิจประเภทที่ต่างกันไป

สำหรับสินทรัพย์ทางการเงินที่แสดงในงบดุล ราคาตามบัญชีของสินทรัพย์หลังหักค่าเผื่อหนี้สงสัยจะสูญ ถือเป็นมูลค่าสูงสุดของความเสี่ยงที่เกิดจากการไม่ปฏิบัติตามสัญญา

บริษัทฯ ได้ทำสัญญาซื้อขายเงินตราต่างประเทศล่วงหน้า เพื่อบริหารความเสี่ยงเกี่ยวกับสินทรัพย์และหนี้สินที่เกิดจากการเปลี่ยนแปลงของอัตราแลกเปลี่ยนเงินตราต่างประเทศ

23.3 ความเสี่ยงเกี่ยวกับอัตราดอกเบี้ย

ความเสี่ยงของอัตราดอกเบี้ยเกิดจากการเปลี่ยนแปลงของอัตราดอกเบี้ย ซึ่งก่อให้เกิดผลเสียหายแก่บริษัทฯ ในงวดปัจจุบันและงวดต่อ ๆ ไป บริษัทฯ คาดว่าจะสามารถบริหารความเสี่ยงที่อาจเกิดขึ้นได้ เนื่องจากบริษัทฯ ได้มีการวางแผนและเตรียมการไว้ล่วงหน้า

23.4 ราคายุติธรรมของเครื่องมือทางการเงิน

บริษัทฯ ใช้วิธีการและข้อสมมติฐานดังต่อไปนี้ ในการประมาณราคายุติธรรมของเครื่องมือทางการเงิน

เงินสดและเงินฝากสถาบันการเงิน เงินลงทุนชั่วคราว เงินให้กู้ยืมระยะสั้นแก่กิจการที่เกี่ยวข้องกัน และเงินลงทุนในกิจการที่เกี่ยวข้องกัน เงินลงทุนในบริษัทอื่นแสดงราคาตามบัญชี ซึ่งเท่ากับราคายุติธรรมโดยประมาณ

เงินลงทุนในหลักทรัพย์ในความต้องการของตลาด แสดงด้วยมูลค่ายุติธรรม

เงินเบิกเกินบัญชีและเงินกู้ยืมจากสถาบันการเงิน แสดงราคาตามบัญชีซึ่งเท่ากับราคายุติธรรมโดยประมาณ

เงินกู้ยืมระยะยาวที่ถึงกำหนดชำระภายในหนึ่งปี และเงินกู้ยืมระยะยาว แสดงราคาตามบัญชี ซึ่งเท่ากับราคายุติธรรมโดยประมาณ

24. สำรองตามกฎหมาย

ตามพระราชบัญญัติบริษัทมหาชนจำกัด พ.ศ. 2535 บริษัทฯ ต้องจัดสรรกำไรสุทธิประจำปีส่วนหนึ่งไว้เป็นทุนสำรองไม่น้อยกว่าร้อยละห้าของกำไรสุทธิประจำปี หักด้วยยอดเงินขาดทุนสะสมยกมา (ถ้ามี) จนกว่าทุนสำรองนี้จะมีจำนวนไม่น้อยกว่าร้อยละสิบของทุนจดทะเบียน

25. การจ่ายเงินปันผล

25.1 ตามมติที่ประชุมสามัญผู้ถือหุ้นครั้งที่ 8/2546 เมื่อวันที่ 11 เมษายน พ.ศ. 2546 ได้มีมติให้ประกาศจ่ายเงินปันผลประจำปี 2545 ให้แก่ผู้ถือหุ้นในอัตราหุ้นละ 1.00 บาท เป็นจำนวนเงินรวม 27 ล้านบาท ทั้งนี้ บริษัทฯ ได้จัดสรรสำรองตามกฎหมายในอัตราร้อยละ 5 จากเงินกำไรและบริษัทได้จัดสรรสำรองตามกฎหมายตามพระราชบัญญัติมหาชน พ.ศ. 2535 ตามหมายเหตุประกอบงบการเงินข้อ 24 เป็นจำนวน 3,366,091 บาท จึงทำให้บัญชีสำรองตามกฎหมาย ณ วันที่ 31 ธันวาคม 2546 รวมเป็นจำนวนเงิน 20,755,310 บาท

25.2 ตามมติที่ประชุมสามัญผู้ถือหุ้นครั้งที่ 7/2545 เมื่อวันที่ 12 เมษายน พ.ศ. 2545 ได้มีมติให้ประกาศจ่ายเงินปันผลประจำปี 2544 ให้แก่ผู้ถือหุ้นในอัตราหุ้นละ 1.00 บาท เป็นจำนวนเงินรวม 18 ล้านบาท ทั้งนี้ บริษัทฯ ได้จัดสรรสำรองตามกฎหมายในอัตราร้อยละ 5 จากเงินกำไรหรือเท่ากับจำนวน 900,000 บาท และบริษัทได้จัดสรรสำรองตามกฎหมายตามพระราชบัญญัติมหาชน พ.ศ. 2535 ตามหมายเหตุประกอบงบการเงินข้อ 24 เป็นจำนวน 2,404,768 บาท จึงทำให้สำรองตามกฎหมาย ณ วันที่ 31 ธันวาคม 2545 รวมเป็นจำนวน 17,389,219 บาท

26. ทุนเรือนหุ้น

26.1 ตามรายงานการประชุมวิสามัญผู้ถือหุ้น ครั้งที่ 2/2545 เมื่อวันที่ 29 สิงหาคม 2545 มีมติเกี่ยวกับการเพิ่มทุนดังนี้:-

26.1.1 ให้เพิ่มทุนจดทะเบียนเป็นจำนวน 180 ล้านบาท โดยออกหุ้นสามัญจำนวน 18 ล้านหุ้น มูลค่าหุ้นละ 10 บาท จากเดิมจำนวน 180 ล้านบาท เป็นจำนวนทั้งสิ้น 360 ล้านบาท บริษัทฯ ได้จดทะเบียนกับกระทรวงพาณิชย์แล้ว เมื่อวันที่ 6 กันยายน 2545 บริษัทฯ ได้จัดสรรหุ้นเพิ่มทุนจำนวน 9 ล้านหุ้น เสนอขายแก่ผู้ถือหุ้นเดิมในอัตราส่วน 2 หุ้นเดิม ต่อ 1 หุ้นใหม่ ในราคาขายหุ้นละ 10 บาท การจองหุ้นครั้งนี้ได้รับการจัดสรรใบสำคัญแสดงสิทธิไม่คิดมูลค่าในอัตราส่วน 1 หุ้นสามัญต่อ 1 ใบสำคัญแสดงสิทธิ โดยใบสำคัญแสดงสิทธิ 1 หน่วย มีสิทธิซื้อหุ้นสามัญได้ 1 หุ้น ราคาการใช้สิทธิ 10 บาท

26.1.2 ในการจดทะเบียนเพิ่มทุนครั้งนี้ให้จัดสรรหุ้นเพิ่มทุนจำนวน 9 ล้านหุ้น มูลค่าที่ตราไว้หุ้นละ 10 บาทเป็นจำนวนเงินรวม 90 ล้านบาท เสนอขายแก่ผู้ถือหุ้นเดิมในอัตราส่วน 2 หุ้นเดิม ต่อ 1 หุ้นใหม่ ในราคาขายหุ้นละ 10 บาท และบริษัทฯ ได้จดทะเบียนกับกระทรวงพาณิชย์แล้ว เมื่อวันที่ 29 ตุลาคม 2545

26. ทุนเรือนหุ้น (ต่อ)

26.1.3 ให้สำรองหุ้นสามัญที่ยังมิได้เสนอขายจำนวน 9 ล้านหุ้นเพื่อรับรองการใช้สิทธิการซื้อหุ้นสามัญ โดยใบสำคัญแสดงสิทธิ 1 หน่วย มีสิทธิซื้อหุ้นสามัญได้ 1 หุ้น ราคาการใช้สิทธิ 10 บาท ใบสำคัญแสดงสิทธิมีระยะเวลาการใช้สิทธิ 3 ปี ซึ่งสามารถที่จะใช้สิทธิในการจองซื้อ หุ้นสามัญได้ทุก ๆ 3 เดือน คือ วันที่ 30 มีนาคม, 30 มิถุนายน, 30 กันยายน, และ 30 ธันวาคมของทุกปี ตลอดอายุของใบสำคัญแสดงสิทธิตั้งแต่วันที่ 30 มิถุนายน 2546 จนถึงวันที่ 30 กันยายน 2549 ซึ่งขณะนี้ ได้รับการอนุมัติจากคณะกรรมการกำกับหลักทรัพย์และตลาดหลักทรัพย์แล้ว

เมื่อวันที่ 30 มิถุนายน 2546 มีผู้ถือใบสำคัญแสดงสิทธิซื้อหุ้นสามัญของบริษัทฯ จำนวน 371,160 หน่วยมาใช้สิทธิในการซื้อหุ้นสามัญ จึงทำให้ทุนที่เรียกชำระแล้วของบริษัทฯ เป็นจำนวน 273,711,600 บาท และได้จดทะเบียนต่อกระทรวงพาณิชย์แล้ว เมื่อวันที่ 16 กรกฎาคม 2546

เมื่อวันที่ 30 กันยายน 2546 มีผู้ถือใบสำคัญแสดงสิทธิซื้อหุ้นสามัญของบริษัทฯ จำนวน 196,565 หน่วยมาใช้สิทธิในการซื้อหุ้นสามัญ จึงทำให้ทุนที่เรียกชำระแล้วของบริษัทฯ เป็นจำนวน 275,677,250 บาท และได้จดทะเบียนต่อกระทรวงพาณิชย์แล้ว เมื่อวันที่ 10 ตุลาคม 2546

เมื่อวันที่ 30 ธันวาคม 2546 มีผู้ถือใบสำคัญแสดงสิทธิซื้อหุ้นสามัญของบริษัทฯ จำนวน 6,147,560 หน่วยมาใช้สิทธิในการซื้อหุ้นสามัญ จึงทำให้ทุนที่เรียกชำระแล้วของบริษัทฯ เป็นจำนวน 337,152,850 บาท และได้จดทะเบียนต่อกระทรวงพาณิชย์แล้ว เมื่อวันที่ 31 ธันวาคม 2546

26.2 ตามรายงานการประชุมวิสามัญผู้ถือหุ้น ครั้งที่ 1/2546 เมื่อวันที่ 9 ธันวาคม 2546 มีมติเกี่ยวกับการแก้ไขเปลี่ยนแปลงมูลค่าหุ้น ดังนี้-

26.2.1 ให้แก้ไขเปลี่ยนแปลงมูลค่าหุ้นของบริษัทฯ จากเดิมมูลค่าหุ้นละ 10 บาท เป็น 1 บาท จึงทำให้ทุนจดทะเบียนของบริษัทฯ เป็นหุ้นสามัญจำนวน 360 ล้านหุ้น มูลค่าหุ้นละ 1 บาท รวมเป็นจำนวนเงิน 360 ล้านบาท บริษัทฯ ได้จดทะเบียนกับกระทรวงพาณิชย์แล้ว เมื่อวันที่ 11 ธันวาคม 2546

26.2.2 ให้แก้ไขเปลี่ยนแปลงราคาการใช้สิทธิและอัตราการใช้สิทธิของใบสำคัญแสดงสิทธิที่จะซื้อหุ้นเพิ่มทุนของบริษัทฯ ซึ่งออกและจัดสรรให้แก่ผู้ถือหุ้นของบริษัทฯ จากเดิมราคาการใช้สิทธิ 10 บาท เป็น 1 บาทและอัตราการใช้สิทธิจากใบสำคัญแสดงสิทธิ 1 หน่วย มีสิทธิซื้อหุ้นสามัญได้ 1 หุ้น เป็นใบสำคัญแสดงสิทธิ 1 หน่วย มีสิทธิซื้อหุ้นสามัญได้ 10 หุ้น

27. การกระทบยอดกำไรต่อหุ้นปรับลด

สำหรับปีสิ้นสุดวันที่ 31 ธันวาคม 2546

	กำไรสุทธิ (บาท)		จำนวนหุ้นสามัญ ถัวเฉลี่ยถ่วงน้ำหนัก หุ้น	กำไรต่อหุ้น (บาท)	
	งบการเงินรวม	งบการเงิน เฉพาะของ บริษัทฯ		งบการเงินรวม	งบการเงิน เฉพาะของ บริษัทฯ
กำไรต่อหุ้นขั้นพื้นฐาน					
กำไรสุทธิ	66,816,902	67,321,823	272,333,931	0.2453	0.2472
ผลกระทบต่อหุ้นสามัญเทียบเท่าปรับลด			16,834,742		
กำไรต่อหุ้นปรับลด					
กำไรที่เป็นของผู้ถือหุ้นสามัญ					
สมมติว่ามีมีการแปลงเป็นหุ้นสามัญ	66,816,902	67,321,823	289,168,673	0.2311	0.2328

28. การกระทบยอดกำไรต่อหุ้นของงบการเงินงวดก่อนจากการแตกหุ้น

สำหรับปีสิ้นสุดวันที่ 31 ธันวาคม 2545

	กำไรสุทธิ (บาท)		จำนวนหุ้นสามัญ ถัวเฉลี่ยถ่วงน้ำหนัก หุ้น	กำไรต่อหุ้น (บาท)	
	งบการเงินรวม	งบการเงิน เฉพาะของ บริษัทฯ		งบการเงินรวม	งบการเงิน เฉพาะของ บริษัทฯ
กำไรต่อหุ้นขั้นพื้นฐานสำหรับปี 2545					
ตามที่รายงานไว้เดิม	59,014,795	48,095,370	22,697,998	2.6000	2.1189
กำไรต่อหุ้นขั้นพื้นฐานสำหรับปี 2545					
ปรับใหม่หลังการแตกหุ้น	59,014,795	48,095,370	226,979,980	0.2600	0.2119

29. ข้อมูลเกี่ยวกับการดำเนินงานจำแนกตามส่วนงาน

ข้อมูลเกี่ยวกับการดำเนินงานของบริษัทฯ จำแนกตามส่วนงานทางธุรกิจได้ดังต่อไปนี้ :

(ดูใบแนบประกอบ 5)

30. การจัดประเภทรายการใหม่

เพื่อให้การเปรียบเทียบรายการบัญชีระหว่างงบการเงินต่างปีเป็นไปอย่างถูกต้อง ได้มีการปรับปรุงประเภทรายการในงบการเงินปี 2546 ใหม่อยู่บางรายการ แต่การเปลี่ยนแปลงนั้นมิได้ทำให้ฐานะรวมที่แสดงในงบการเงินผิดไปจากเดิม

ใบแนบประกอบ 1

2.3 หลักเกณฑ์ในการจัดทำงบการเงินรวม

	อัตราส่วนการถือหุ้น (ร้อยละ)		จำนวนหุ้นสามัญ ที่จดทะเบียน	จำนวนหุ้นสามัญที่ถือ	
	31 ธ.ค. 2546	31 ธ.ค. 2545		31 ธ.ค. 2546	31 ธ.ค. 2545
บริษัท เมโทรดิสทริบิวชั่น จำกัด	99.1250	99.1250	80,000	79,300	79,300
บริษัท แอดวานซ์ บิซิเนส เอ็กซ์เชนจ์ จำกัด	98.3072	99.1000	500,000	495,500	495,500
บริษัท เมโทรโปรเฟสชั่นแนลโปรดักส์ จำกัด	98.6000	98.6000	50,000	49,300	49,300
บริษัท เมโทรอินโฟไดนามิกส์ จำกัด	99.2000	99.2000	100,000	99,200	99,200
บริษัท แอปพลิเคชัน โฮสติ้ง เซอร์วิส จำกัด	51.0000	51.0000	110,000	56,100	56,100
บริษัท เมโทร-อินฟิเนียม (ประเทศไทย) จำกัด	70.0000	70.0000	50,000	35,000	35,000

ใบแนบประกอบ 2

9. เงินลงทุนซึ่งบันทึกโดยวิธีส่วนได้เสีย

31 ธันวาคม 2545

หน่วย :

บาท

ชื่อบริษัท	ประเภทกิจการ	ลักษณะความสัมพันธ์	ทุนชำระแล้ว	สัดส่วนเงินลงทุน (%)	เงินลงทุน		เงินปันผล
					วิธีราคาทุน	วิธีส่วนได้เสีย	
บริษัทย่อย							
บริษัท เมโทรดิสทริบิวชั่น จำกัด	ค้าส่งและปลีกเครื่องคอมพิวเตอร์	ถือหุ้น	8,000,000	99.1250	7,930,000	2,129,637	
บริษัท แอดวานซ์ บิซิเนส เอ็กซ์เชนจ์ จำกัด	บริการพาณิชย์อิเล็กทรอนิกส์	ถือหุ้น	50,000,000	99.1000	49,550,000	0	
บริษัท เมโทรโปรเฟสชั่นแนลโปรดักส์ จำกัด	จำหน่ายคอมพิวเตอร์	ถือหุ้น	5,000,000	98.6000	4,930,000	9,902,528	
บริษัท เมโทรอินโฟไดนามิกส์ จำกัด	จำหน่ายคอมพิวเตอร์ อุปกรณ์ระบบเครือข่าย ออฟฟิศซัพพลาย	ถือหุ้น	10,000,000	99.2000	9,920,000	6,033,716	
บริษัท แอปพลิเคชั่น โฮสติง เซอร์วิส จำกัด	จำหน่ายและให้บริการคอมพิวเตอร์	ถือหุ้น	11,000,000	51.0000	5,610,000	14,552,330	
บริษัท เมโทร-อินพีเนียม (ประเทศไทย) จำกัด	จำหน่ายและให้บริการคอมพิวเตอร์	ถือหุ้น	5,000,000	70.0000	3,500,000	7,570,224	
					81,440,000	40,188,435	0
บริษัทร่วม							
บริษัท เมโทรซอฟท์ จำกัด	บริการและพัฒนาระบบคอมพิวเตอร์	ถือหุ้น	6,000,000	49.0000	2,940,000	452,910	
บริษัท บิสซิเนส แอปพลิเคชั่น จำกัด	จำหน่ายระบบคอมพิวเตอร์	ถือหุ้น	3,000,000	49.0000	1,470,000	7,027,915	
บริษัท เอชไอเอส เอ็มเอสซี จำกัด	จำหน่ายโปรแกรมคอมพิวเตอร์	ถือหุ้น	4,000,000	49.9700	1,998,800	2,914,403	
บริษัท พี เอส พี (ไทยแลนด์) จำกัด	จำหน่ายและให้บริการโปรแกรมคอมพิวเตอร์	ถือหุ้น	10,000,000	49.8000	4,980,000	10,328,530	
บริษัท อินทีนเซีย บีพี (ประเทศไทย) จำกัด	จำหน่ายซอฟต์แวร์, Enterprise Resource - Planning (ERP)	ถือหุ้น	10,000,000	40.0000	4,000,000	4,831,160	
					15,388,800	25,554,918	0
รวม					96,828,800	65,743,353	0

ใบแนบประกอบ 3

9. เงินลงทุนซึ่งบันทึกโดยวิธีส่วนได้เสีย

31 ธันวาคม 2546

หน่วย : บาท

ชื่อบริษัท	ประเภทกิจการ	ลักษณะความสัมพันธ์	ทุนชำระแล้ว	สัดส่วนเงินลงทุน (%)	เงินลงทุน		เงินปันผล
					วิธีราคาทุน	วิธีส่วนได้เสีย	
บริษัทย่อย							
บริษัท เมโทรดิสทริบิวชั่น จำกัด	ค้าส่งและปลีกเครื่องคอมพิวเตอร์	ถือหุ้น	8,000,000	99.1250	7,930,000	2,171,180	
บริษัท แอดวานซ์ บิซิเนส เอ็กซ์เชนจ์ จำกัด	บริการพาณิชย์อิเล็กทรอนิกส์	ถือหุ้น (ทางอ้อม)	50,000,000	98.3072	49,550,000	0	
บริษัท เมโทรโปรเฟสชั่นแนลโปรดักส์ จำกัด	จำหน่ายคอมพิวเตอร์	ถือหุ้น	5,000,000	98.6000	4,930,000	16,316,175	
บริษัท เมโทรอินโฟไดนามิกส์ จำกัด	จำหน่ายคอมพิวเตอร์ อุปกรณ์ระบบเครือข่าย ฮาร์ดแวร์	ถือหุ้น	10,000,000	99.2000	9,920,000	5,860,431	
บริษัท แอปพลิเคชัน โฮสติง เซอร์วิส จำกัด	จำหน่ายและให้บริการคอมพิวเตอร์	ถือหุ้น	11,000,000	51.0000	5,610,000	21,479,082	
บริษัท เมโทร-อินพีเนียม (ประเทศไทย) จำกัด	จำหน่ายและให้บริการคอมพิวเตอร์	ถือหุ้น	5,000,000	70.0000	3,500,000	4,347,026	
					81,440,000	50,173,894	0
บริษัทร่วม							
บริษัท เมโทรซอฟท์ จำกัด	บริการและพัฒนาระบบคอมพิวเตอร์	ถือหุ้น	6,000,000	49.0000	2,940,000	0	
บริษัท เอชไอเอส เอ็มเอสซี จำกัด	จำหน่ายโปรแกรมคอมพิวเตอร์	ถือหุ้น	4,000,000	49.9700	1,998,800	3,614,575	
บริษัท พี เอส พี (ไทยแลนด์) จำกัด	จำหน่ายและให้บริการโปรแกรมคอมพิวเตอร์	ถือหุ้น	10,000,000	49.8000	4,980,000	11,484,617	
บริษัท อินเท็นเซีย บีที (ประเทศไทย) จำกัด	จำหน่ายซอฟต์แวร์, Enterprise Resource -Planning (ERP)	ถือหุ้น	10,000,000	40.0000	4,000,000	6,555,836	
					13,918,800	21,655,028	0
รวม					95,358,800	71,828,922	0

ใบแนบประกอบ 4

12. ที่ดิน อาคารและอุปกรณ์-สุทธิ

31 ธันวาคม 2546 (ตรวจสอบแล้ว)

หน่วย : บาท

ประกอบด้วย :	งบการเงินรวม				งบการเงินเฉพาะของบริษัทฯ			
	31 ธ.ค. 2545	เพิ่มขึ้น	จำหน่าย/โอน	31 ธ.ค. 2546	31 ธ.ค. 2545	เพิ่มขึ้น	จำหน่าย/โอน	31 ธ.ค. 2546
ราคาทุน								
ที่ดิน	223,658,890	0	0	223,658,890	217,945,890	0	0	217,945,890
ส่วนปรับปรุงที่ดิน	29,053,003	0	0	29,053,003	29,053,003	0	0	29,053,003
อาคาร	473,795,418	733,639	231,630	474,297,427	469,835,168	0	231,630	469,603,538
ส่วนปรับปรุงอาคาร	19,492,020	5,243,718	94,787	24,640,951	19,492,020	5,243,719	94,787	24,640,952
เครื่องจักรและอุปกรณ์	25,382	5,708	0	31,090	0	0	0	0
เครื่องตกแต่งและติดตั้ง	81,004,194	9,732,640	17,289,934	73,446,900	75,072,032	7,802,648	17,241,253	65,633,427
ยานพาหนะ	47,965,883	54,483,140	15,771,554	86,677,469	46,293,313	53,778,924	15,511,555	84,560,682
อุปกรณ์เครื่องใช้สำนักงาน	515,558,175	137,678,294	34,540,994	618,695,475	501,753,621	133,069,867	33,950,039	600,873,449
สินทรัพย์ถาวรอื่น	21,879,651	5,260,255	16,488	27,123,418	21,351,377	4,936,982	7,668	26,280,691
รวมราคาทุน	1,412,432,616	213,137,394	67,945,387	1,557,624,623	1,380,796,424	204,832,140	67,036,932	1,518,591,632
ค่าเสื่อมราคาสะสม								
ที่ดิน	0	0	0	0	0	0	0	0
ส่วนปรับปรุงที่ดิน	5,517,483	935,787	0	6,453,270	5,517,483	935,787	0	6,453,270
อาคาร	151,443,004	24,877,861	231,626	176,089,239	150,330,062	24,427,249	231,626	174,525,685
ส่วนปรับปรุงอาคาร	15,615,692	1,206,453	78,149	16,743,996	15,615,692	1,206,453	78,149	16,743,996
เครื่องจักรและอุปกรณ์	13,973	5,771	0	19,744	0	0	0	0
เครื่องตกแต่งและติดตั้ง	68,046,919	4,844,804	16,986,678	55,905,045	66,247,131	3,533,211	16,973,326	52,807,016
ยานพาหนะ	31,762,501	10,469,253	15,357,412	26,874,342	31,325,624	10,052,991	15,355,988	26,022,627
อุปกรณ์เครื่องใช้สำนักงาน	235,965,389	103,923,321	20,332,870	319,555,840	230,410,098	99,754,289	20,152,911	310,011,476
สินทรัพย์ถาวรอื่น	12,110,771	3,151,352	7,408	15,254,715	11,879,884	3,027,366	4,614	14,902,636
รวมค่าเสื่อมราคาสะสม	520,475,732	149,414,602	52,994,143	616,896,191	511,325,974	142,937,346	52,796,614	601,466,706
ที่ดิน อาคารและอุปกรณ์-สุทธิ	891,956,884			940,728,432	869,470,450			917,124,926
ค่าเสื่อมราคา	110,382,272			149,414,602	95,180,175			142,937,346

ใบแนบประกอบ 4

12. ที่ดิน อาคารและอุปกรณ์-สุทธิ

31 ธันวาคม 2545 (ตรวจสอบแล้ว)

หน่วย : บาท

ประกอบด้วย :	งบการเงินรวม				งบการเงินเฉพาะของบริษัทฯ			
	31 ธ.ค. 2544	เพิ่มขึ้น	จำหน่าย/โอน	31 ธ.ค. 2545	31 ธ.ค. 2544	เพิ่มขึ้น	จำหน่าย/โอน	31 ธ.ค. 2545
ราคาทุน								
ที่ดิน	223,658,890	0	0	223,658,890	217,945,890	0	0	217,945,890
ส่วนปรับปรุงที่ดิน	29,053,003	0	0	29,053,003	29,053,003	0	0	29,053,003
อาคาร	480,434,339	11,762,666	18,401,587	473,795,418	476,474,089	11,762,666	18,401,587	469,835,168
ส่วนปรับปรุงอาคาร	23,759,665	12,776,877	17,044,522	19,492,020	23,759,665	12,776,877	17,044,522	19,492,020
เครื่องจักรและอุปกรณ์	1,300,572	0	1,275,190	25,382	1,275,190	0	1,275,190	0
เครื่องตกแต่งและติดตั้ง	77,767,371	7,328,884	4,092,061	81,004,194	72,304,747	6,758,503	3,991,218	75,072,032
ยานพาหนะ	42,787,895	6,834,458	1,656,470	47,965,883	41,115,325	6,834,458	1,656,470	46,293,313
อุปกรณ์เครื่องใช้สำนักงาน	413,275,812	252,126,146	149,843,783	515,558,175	277,329,965	247,884,178	23,460,522	501,753,621
สินทรัพย์ถาวรอื่น	11,896,670	10,427,438	444,457	21,879,651	11,338,711	10,362,824	350,158	21,351,377
รวมราคาทุน	1,303,934,217	301,256,469	192,758,070	1,412,432,616	1,150,596,585	296,379,506	66,179,667	1,380,796,424
ค่าเสื่อมราคาสะสม								
ที่ดิน	0	0	0	0	0	0	0	0
ส่วนปรับปรุงที่ดิน	4,581,696	935,787	0	5,517,483	4,581,696	935,787	0	5,517,483
อาคาร	125,018,836	26,569,051	144,883	151,443,004	124,231,305	26,243,640	144,883	150,330,062
ส่วนปรับปรุงอาคาร	22,770,195	2,584,682	9,739,185	15,615,692	22,770,195	2,584,682	9,739,185	15,615,692
เครื่องจักรและอุปกรณ์	1,234,316	5,074	1,225,417	13,973	1,225,417	0	1,225,417	0
เครื่องตกแต่งและติดตั้ง	67,006,077	3,868,910	2,828,068	68,046,919	66,278,974	2,760,376	2,792,219	66,247,131
ยานพาหนะ	28,424,452	4,924,143	1,586,094	31,762,501	28,322,087	4,589,631	1,586,094	31,325,624
อุปกรณ์เครื่องใช้สำนักงาน	225,307,463	69,630,813	58,972,887	235,965,389	189,119,189	56,309,394	15,018,485	230,410,098
สินทรัพย์ถาวรอื่น	9,198,198	3,089,228	176,655	12,110,771	9,060,011	2,982,083	162,210	11,879,884
รวมค่าเสื่อมราคาสะสม	483,541,233	111,607,688	74,673,189	520,475,732	445,588,874	96,405,593	30,668,493	511,325,974
ที่ดิน อาคารและอุปกรณ์-สุทธิ	820,392,984			891,956,884	705,007,711			869,470,450
ค่าเสื่อมราคา	101,472,092			110,382,272	75,167,750			95,180,175

ใบแนบประกอบ 5

29. ข้อมูลเกี่ยวกับการดำเนินงานจำแนกตามส่วน

ข้อมูลเกี่ยวกับการดำเนินงานของบริษัทฯ จำแนกตามส่วนงานทาง

หน่วย :

	2546			2545			2546		2545		สินทรัพย์	
	รายได้			รายได้			กำไรขั้นต้น		กำไรขั้นต้น		2546	2545
	ขาย	บริการและให้เช่า	รายได้อื่น ๆ	ขาย	บริการและให้เช่า	รายได้อื่น ๆ	ขาย	บริการและให้เช่า	ขาย	บริการและให้เช่า		
บริษัทใหญ่	4,127	161	40	3,768	102	54	467	113	456	78		
บริษัทย่อย :												
บริษัท เมโทรดิสทริบิวชั่น จำกัด	-	-	-	-	-	-	-	-	-	-		
บริษัท เมโทรโปรเฟสชั่นแนลโปรดักส์	291	7	2	111	4	1	17	5	11	2		
บริษัท แอดวานซ์ บิซิเนส เอ็กซ์เชนจ์ จำกัด	-	3	-	-	6	2	-	3	-	2		
บริษัท เมโทรอินโฟไดนามิกส์ จำกัด	-	-	-	7	-	-	-	-	2	-		
บริษัท แอปพลิเคชัน โฮสติ้ง เซอร์วิส จำกัด	131	74	1	108	62	1	17	30	11	24		
บริษัท เมโทร-อินฟิเนียม (ประเทศไทย)	7	13	-	17	25	-	4	7	9	16		
หัก รายการระหว่างกัน	(42)	(3)	(13)	(35)	(8)	(39)				122		
รายได้รวม	4,514	255	30	3,976	191	19						
สินทรัพย์รวม											2,578	2,202

บุคคลอ้างอิงอื่น ๆ

- นายทะเบียนหุ้น

บริษัท ศูนย์รับฝากหลักทรัพย์ (ประเทศไทย) จำกัด
62 ถ.รัชดาภิเษก แขวงคลองเตย เขตคลองเตย กรุงเทพฯ 10110
โทร. 359-1201-49

- ผู้สอบบัญชี

นายพรชัย กิตติปัญญา งาน ผู้สอบบัญชีรับอนุญาตเลขที่ 2778 และ/หรือ
นางสุนีย์ กิตติปัญญา งาน ผู้สอบบัญชีรับอนุญาตเลขที่ 2899 และ/หรือ
นางยองอยู่ กระแสสินธุวานนท์ ผู้สอบบัญชีรับอนุญาตเลขที่ 2517
บริษัท บัญชีกิจ จำกัด
87 อาคารโมเดิร์นทาวน์ ชั้น 9-10
สุขุมวิท 63 ซอยเอกมัย 3 กรุงเทพฯ 10110
โทรศัพท์. 382-0414

- ที่ปรึกษากฎหมาย

สำนักงานกฎหมายเดชูดม แอนด์ แอสโซซิเอทส์
DEJ-UDOM & ASSOCIATES
ตึกชาญอิสระ ชั้น 9
942/142-3 ถนนพระราม 4
กรุงเทพ 10500
โทรศัพท์ 233-0055

- ที่ปรึกษาทางการเงิน

บริษัทหลักทรัพย์ ฟินันซ่า จำกัด
อาคารทีเอสไคท์ทาวเวอร์ ชั้น 8
48/14-15 ถ.สาทรเหนือ
กรุงเทพ 10500
โทรศัพท์ 02-6973800

- ที่ปรึกษาหรือผู้จัดการภายใต้สัญญาการจัดการ

- ไม่มี -

สถานที่ตั้ง สำนักงานใหญ่ ศูนย์จำหน่าย ศูนย์ฝึกอบรมและบริการ

สถานที่ตั้งสำนักงานใหญ่

23/3 หมู่ 9 ถนนสุขุมวิท 103 แขวงหนองบอน เขตประเวศ
กรุงเทพมหานคร 10250 โทร. 726-2555, 726-2828
www.metroshsystems.co.th

สถานที่ตั้งของศูนย์อบรมในเขตกรุงเทพมหานคร

สาขาอาคารเอสเอ็มทาวเวอร์

979/27-31 ชั้น 16 อาคารเอสเอ็มทาวเวอร์ ถนนพหลโยธิน
แขวงสามเสนใน เขตพญาไท กรุงเทพมหานคร